

USR-IO34-CAT1 说明书

文件版本: V1.0.2



功能特点

- 支持 4 路继电器输出；
- 支持 4 路双向数字量输入；
- 支持 4 路模拟量输入，每路支持可选择电压或电流；
- 支持 8 个条件控制指令，控制更加便捷；
- 支持多种功能码：0x01、0x02、0x03、0x04、0x05、0x06、0x0F、0x10；
- 支持主动上报功能，遵循有人云主动上报协议；
- 支持 socket 连接远程服务器，支持 TCP Client；
- 支持两种工作模式：主机模式、从机模式，主机模式支持 RS485 级联多个 Modbus RTU 设备；
- 采用 Modbus RTU 协议数据处理，支持 Modbus TCP /RTU 协议自动转换；
- 支持连接有人云；
- 支持 FTP 远程升级；
- 支持本地 RS485 串口升级；
- 支持硬件看门狗，具有高度的可靠性；
- 多个指示灯显示工作状态；
- 电源具有良好的过流、过压、防反接保护等功能。

目录

功能特点.....	2
1. 快速入门.....	5
1.1. 模块测试硬件准备.....	5
1.2. 简单使用.....	5
1.2.1. 有人云控制.....	5
1.2.2. 串口控制.....	8
1.2.3. 参数设置.....	10
2. 产品概述.....	12
2.1. 产品简介.....	12
2.2. 设备基本参数.....	12
2.3. 硬件描述.....	14
2.3.1. 接口描述.....	14
2.3.2. 尺寸描述.....	15
3. 产品功能.....	15
3.1. DI 输入.....	16
3.1.1. 接线方式.....	16
3.1.2. 电平检测.....	16
3.1.3. 按键检测.....	17
3.1.4. 脉冲计数.....	17
3.2. DO 输出.....	18
3.2.1. 接线方式.....	18
3.2.2. DO 输出状态检测.....	18
3.2.3. DO 输出状态控制.....	18
3.2.4. 输出状态保持.....	18
3.3. AI 输入.....	19
3.3.1. 接线方式.....	19
3.3.2. AI 输入检测.....	19
3.3.3. 模拟量自校准.....	19
3.4. 条件控制.....	20
3.5. 主动上报.....	23
3.5.1. DO 主动上报.....	23
3.5.2. DI 主动上报.....	24
3.5.3. 电压主动上报.....	24
3.5.4. 电流主动上报.....	27
3.6. 工作模式.....	29
3.6.1. 主机模式.....	30
3.6.2. 从机模式.....	30
3.7. 固件升级.....	30
3.7.1. FTP 远程升级.....	31
3.7.2. 串口升级.....	31
3.8. 串口.....	32
3.8.1. 基本参数.....	32

3.8.2. 设置方式.....	32
3.9. 其它说明.....	32
3.9.1. 远程服务器功能.....	33
3.9.2. 状态指示灯.....	33
3.9.3. 硬件恢复出厂设置.....	33
3.9.4. 网络校时.....	33
4. 应用.....	34
4.1. 从机模式—有人云.....	34
4.2. 从机模式—非有人云.....	35
4.3. 主机模式—有人云.....	36
4.4. 主机模式—非有人云.....	36
5. Modbus 指令.....	37
5.1. Modbus 帧.....	37
5.1.1. 功能码.....	38
5.2. 寄存器分配.....	40
6. 联系方式.....	45
7. 免责声明.....	45
8. 更新历史.....	45

1. 快速入门

本章是针对 USR-IO34-CAT1 系列产品的快速入门介绍，建议系统的阅读本章并按照指示操作一遍，将会对模块产品有一个系统的认识，也可以根据需要进行你感兴趣的章节阅读。针对特定的细节和说明，请参考后续章节。

如果在使用过程中有使用上的问题，可以提交到我们的客户支持中心：<http://IM.usr.cn>

1.1. 模块测试硬件准备

本次测试需要准备 USR-IO34-CAT1 一台，DC12V/1A 电源一个，一根全频吸盘天线，一个 USB 转 RS485。硬件示意图如下：



图 1 硬件示意图

接线：电脑通过 USB 转 RS485 连接 USR-IO34-CAT1，并给设备接上配套天线。

联网：在断电状态下插入 SIM 卡。

供电：用配套的电源适配器给 USR-IO34-CAT1 供电。

1.2. 简单使用

USR-IO34-CAT1 设备支持有人云控制、串口控制方式；每个控制设备方式相互独立。用户可根据自己的需求进行操作。

1.2.1. 有人云控制

1. 浏览器进入有人云网址 cloud.usr.cn，登陆有人云账号（第一次使用需注册有人云账号）。



图 2 有人云登陆界面

2. 选择设备管理中的添加设备，填写设备标签上的IMEI和SN，点击“提交”，在有人云上关联设备。具体步骤如下：



图 3 添加设备

3. 给设备上电，等待 NET 灯常亮，表示设备连接上有人云。

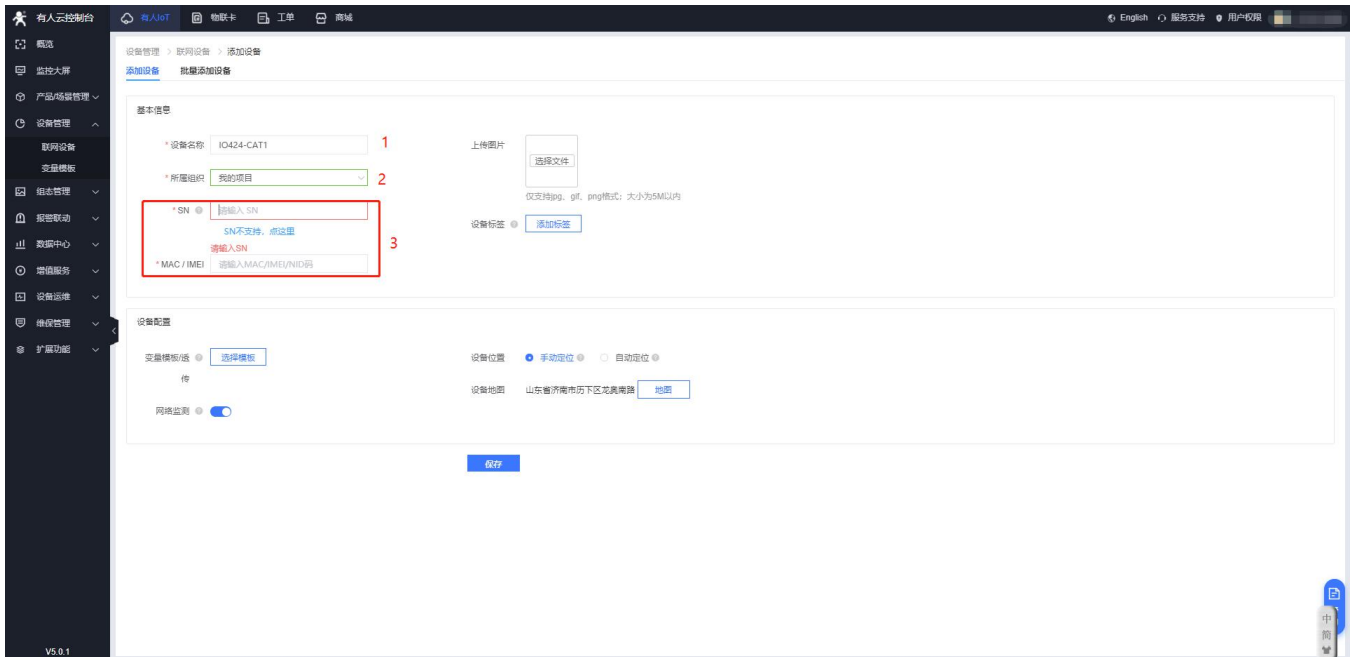

图 4 查看上线设备

4. 用户可在有人云管理系统—设备管理—设备列表中选择已经上线的设备进行远程查看、控制、记录状态。

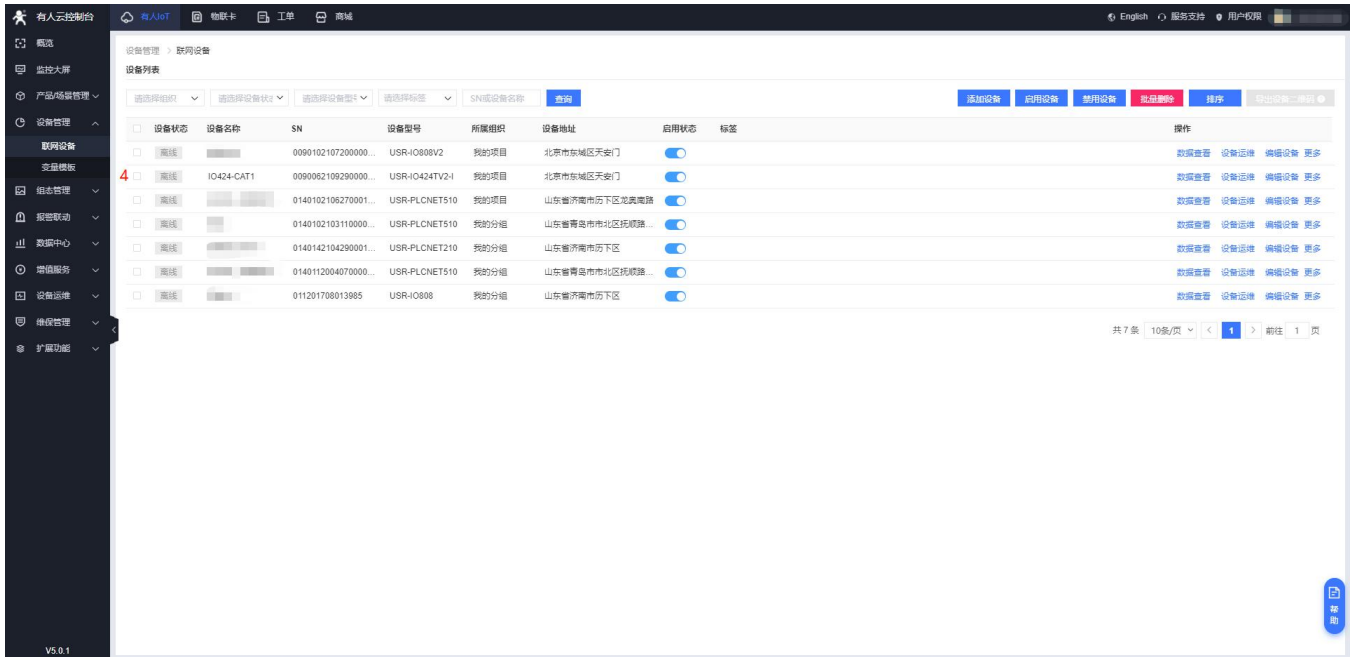

图 5 网页控制示意图

5. 用户可同时在微信公众号“有人物联网”菜单栏上的“云平台”--“有人云[新]”--“管理”上,进行远程实时查看、控制设备状态。

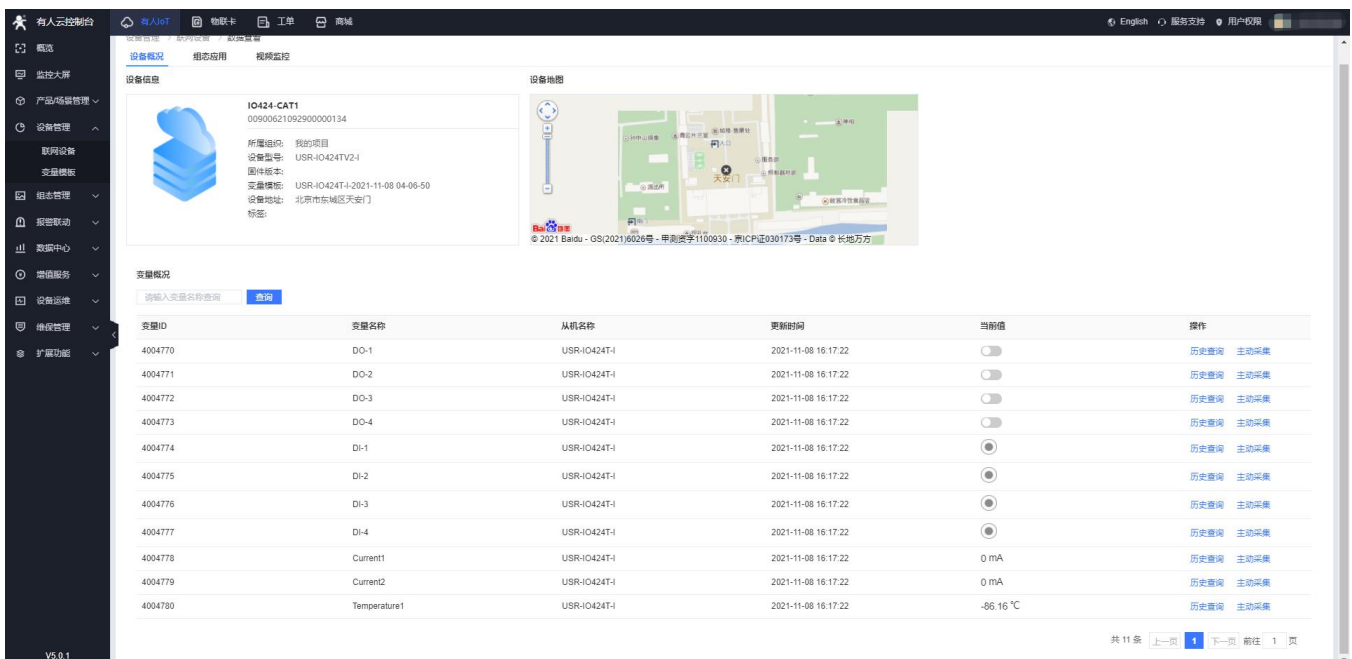

图 6 微信公众号控制示意图

1.2.2. 串口控制

表 1 测试初始参数

工作模式	网络数据透传
服务器地址	cloudio.usr.cn
tcp 远程连接端口	15000
RS485 串口参数	9600,8,1,None

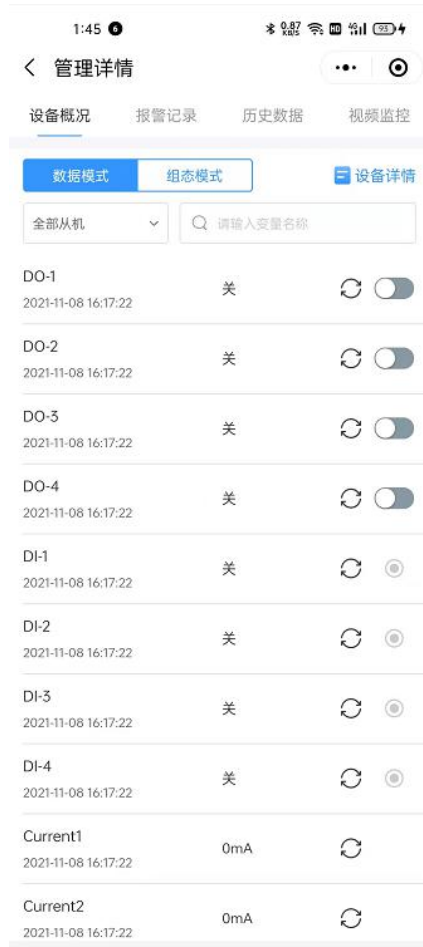
打开设置软件，选择正确的串口号，初次使用串口参数为 9600, None ,8,1。



图 7 串口参数

打开串口之后，点击搜索，接收到设备返回信息之后，点击“停止”，下拉即可显示 RS485 总线上搜索到的网络 IO 设备。



图 8 搜索设备

点击需要操作的设备之后，即可开始查询设备参数或者对设备开始控制。

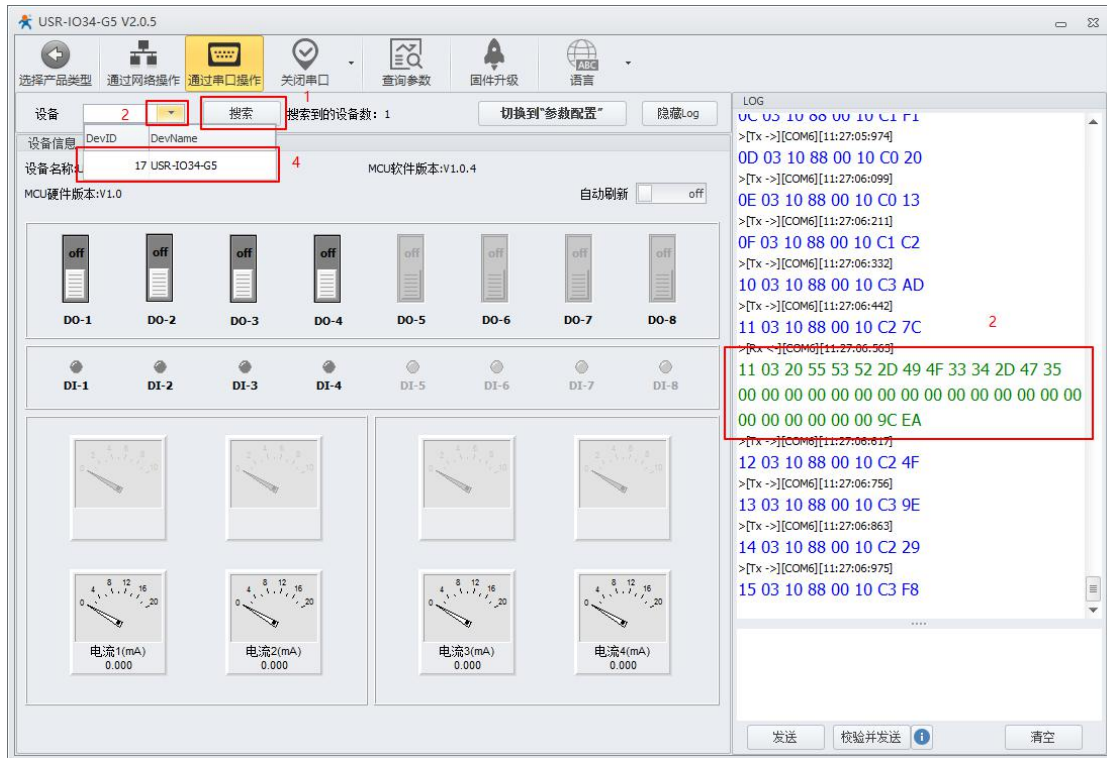

图 9 改变输出

在需要实时检测外部 DI 输入、AI 输入、输出状态时可以开启自动刷新功能。此时，软件将自动下发查询指令，并实时显示在界面上。

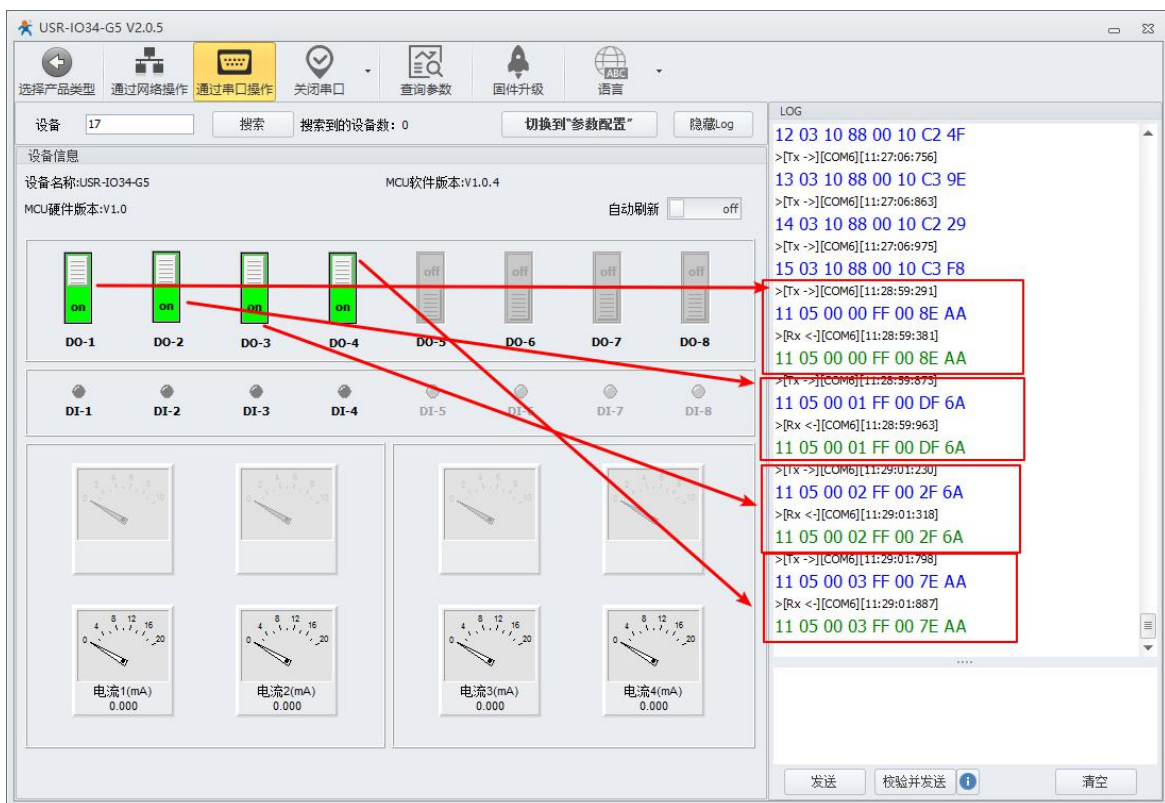

图 10 自动刷新

1.2.3. 参数设置

1. 在调试完成**串口控制**后，点击 **切换到参数配置**。进入参数配置界面。

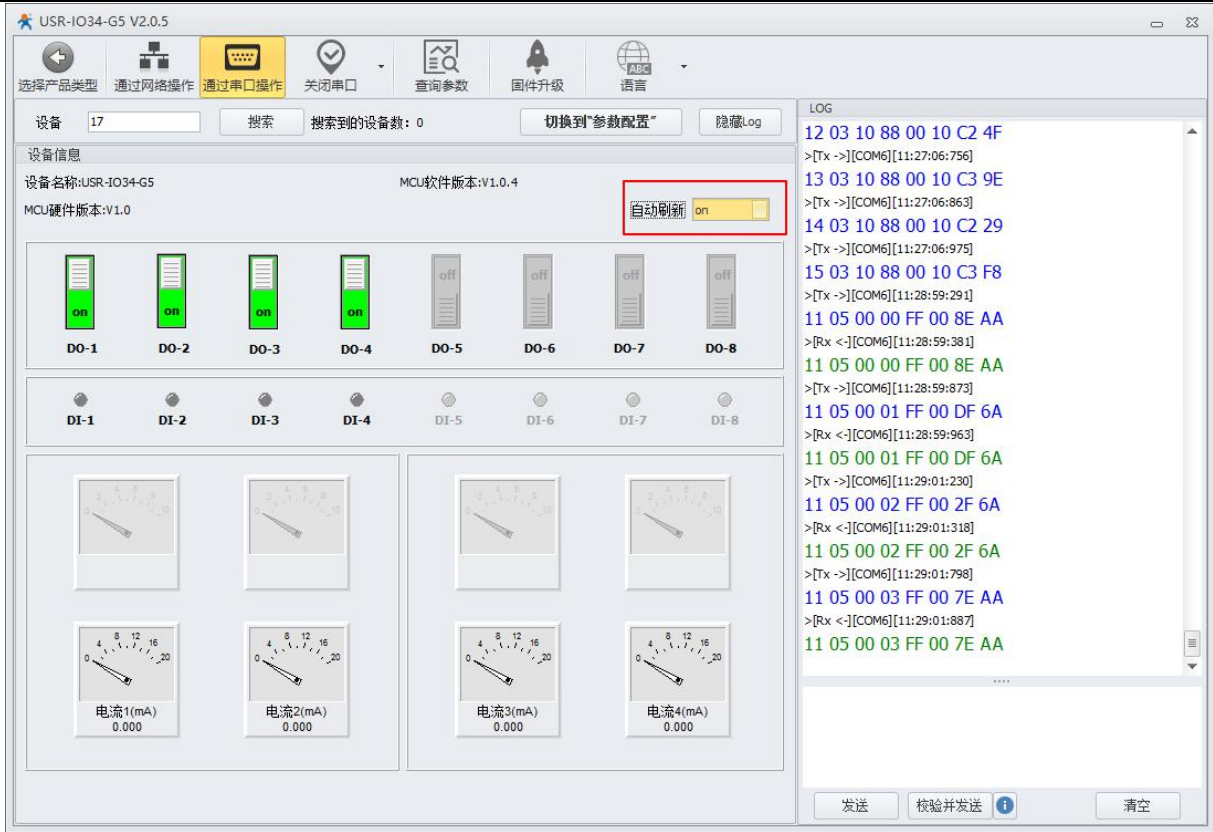

图 11 切换参数配置

2. 点击查询参数可获取当前设备参数。

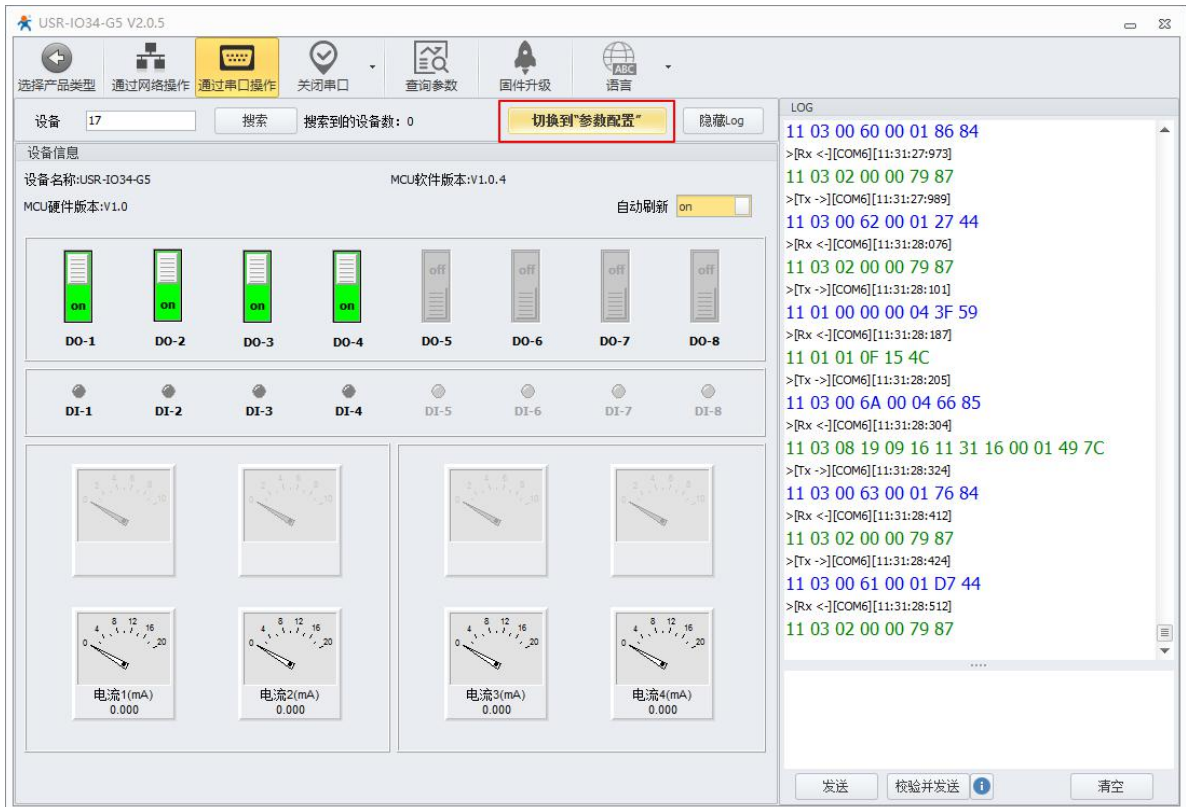

图 12 查询参数

3. 如下图所示，修改设备的参数。LOG 区返回正确 Modbus 指令即表示设备参数设置成功。（修改设备参数需要重启才能生效）

	FDD-LTE	3GPP Release 13 CAT1 下行 10 Mbps, 上行 5 Mbps
标准频段	TD-LTE	Band 34/38/39/40/41
	FDD-LTE	Band 1/3/5/8
发射功率	TD-LTE Band 38/39/40/41	+23dBm(Power class 3)
	FDD-LTE Band 1/3/5/8	+23dBm(Power class 3)
硬件参数	数据接口	RS485:300bps – 230400bps
	DI 输入	参考《USR-IO34 接线工艺说明书》
	DO 输出	AC 250V 5A DC 30V 5A
	工作电压	12V~36V
	工作电流	159mA (aver) /222mA (max) @12V
	电压采集范围	0~10V (误差低于 1%)
	电流采集范围	4~20mA (误差低于 1%)
	工作温度	-20~70°C
	存储温度	-40~85°C
	工作湿度	5%~95%
	存储湿度	1%~95%
	尺寸	142.7*114*28mm
软件参数	无线网络类型	LTE Cat-1 全网通
	工作模式	主机模式、从机模式
	设置命令	Modbus RTU
	网络协议	Modbus TCP、Modbus RTU
	客户应用软件	支持组态软件
软件功能	域名解析 DNS	支持
	传输方式	支持 TCP client
EMC 等级	ESD	IEC61000-4-2, Level 4
	浪涌	IEC61000-4-5, Level 3
	群脉冲	IEC61000-4-4, Level 3

2.3. 硬件描述

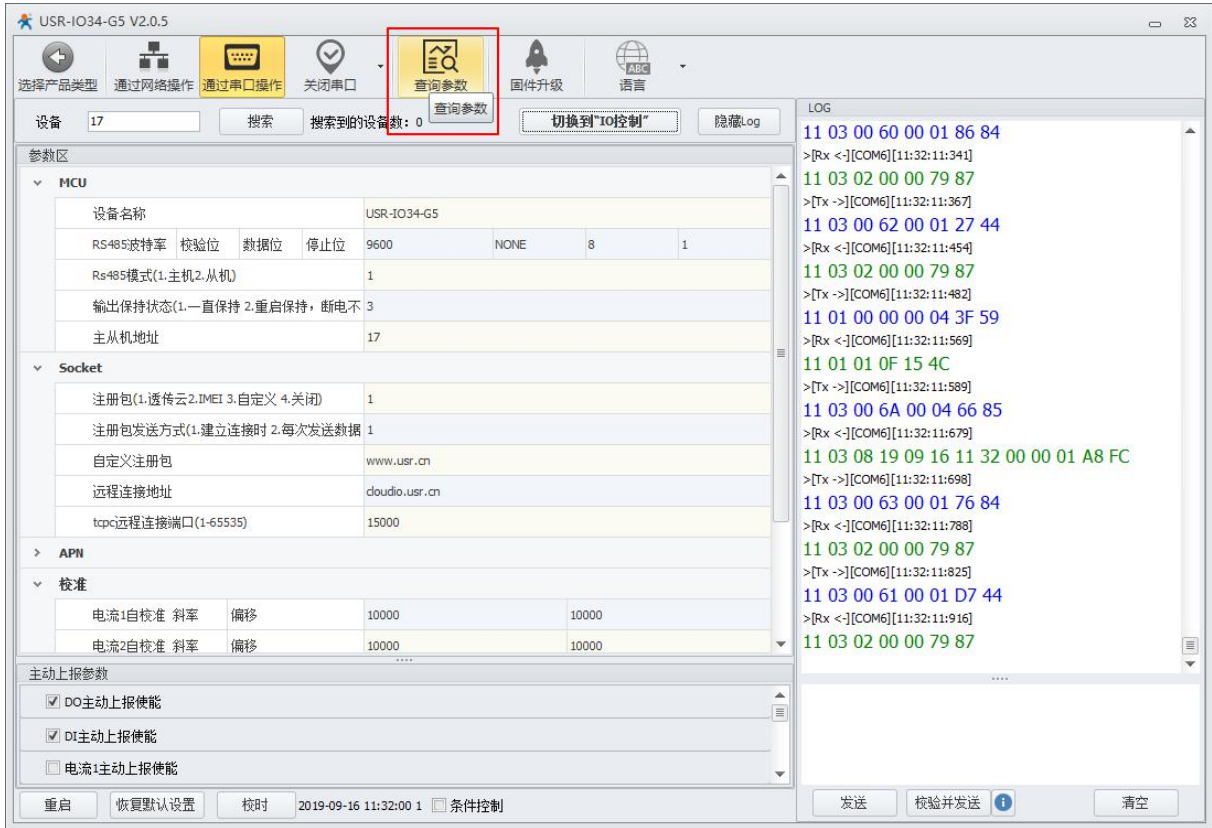
2.3.1. 接口描述



图 14 硬件接口示意图

天线: 全频吸盘天线，出厂配套。

地孔: 有接地需求时使用，无需求可不接。

SIM 卡: 使用尖锐的东西压 SIM 卡槽边上的黄点，可以弹出卡托，按照图示安装 SIM 卡。

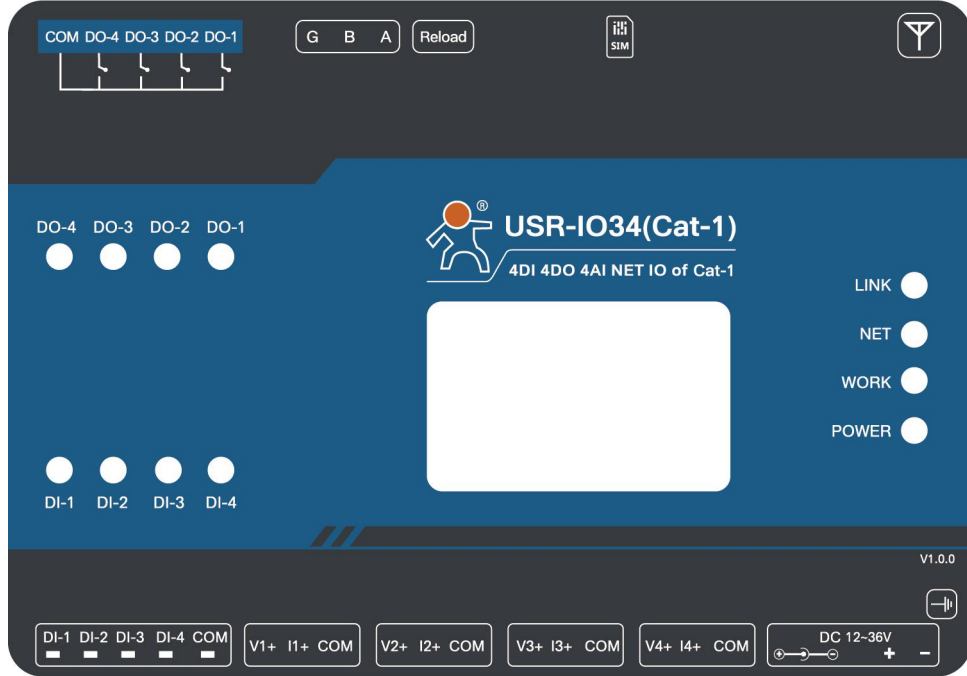
RS485: RS485 接口，A,B,G 接口，仅接 AB 也可以通信。

DO: DO1~DO4 为 4 路输出，COM 为公共端。

DI: DI1~DI4 为 4 路输入，COM 为公共端，干湿节点兼容。接线参考《USR-IO34 接线工艺说明书》。

AI: AI1-AI4 为 4 路模拟量输入接口，Vn+为电压正输入，In+为电流正输入，COM 为负。

电源: DC12~36V 输入，电压过低会造成产品不启动。

2.3.2. 尺寸描述

单位：mm



图 15 USR-IO34-CAT1 尺寸图

3. 产品功能

本章介绍一下 USR-IO34-CAT1 所具有的功能，下图是模块的整体功能框图，可以帮助您对产品有一个总体的认识。

注意：1、以下说明举例基于 Modbus RTU 协议，请参照第 5 章 Modbus 指令了解相关指令格式及功能码功能。

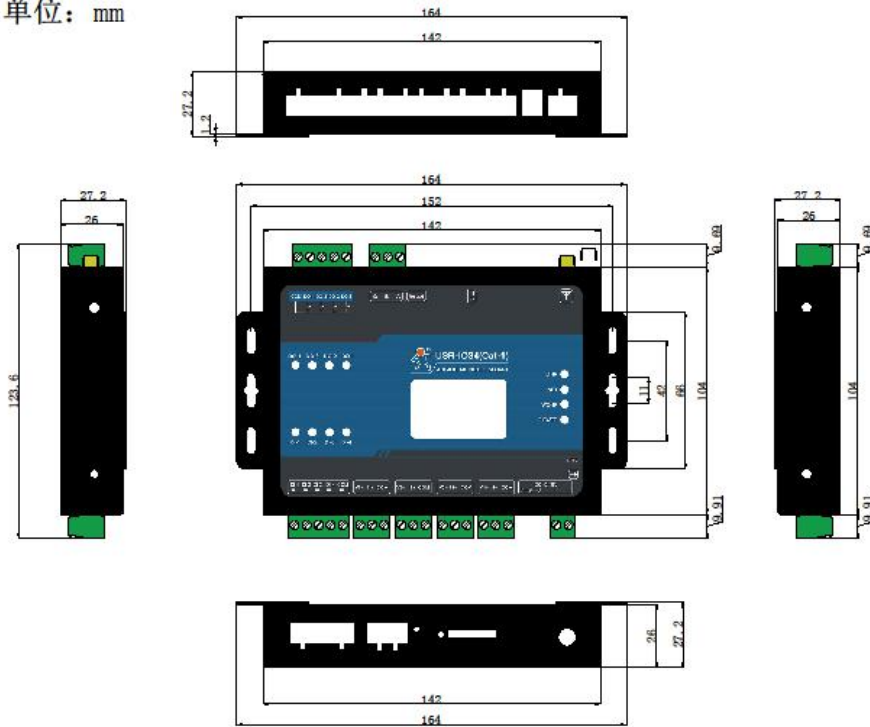
2、本文所有 0x 开头及 Modbus 命令数据为十六进制，其它未特别标注的为十进制。



图 16 USR-IO34-CAT1 功能框图

3.1. DI 输入

3.1.1. 接线方式

具体接线方式请参考《USR-IO34 接线工艺说明书》。

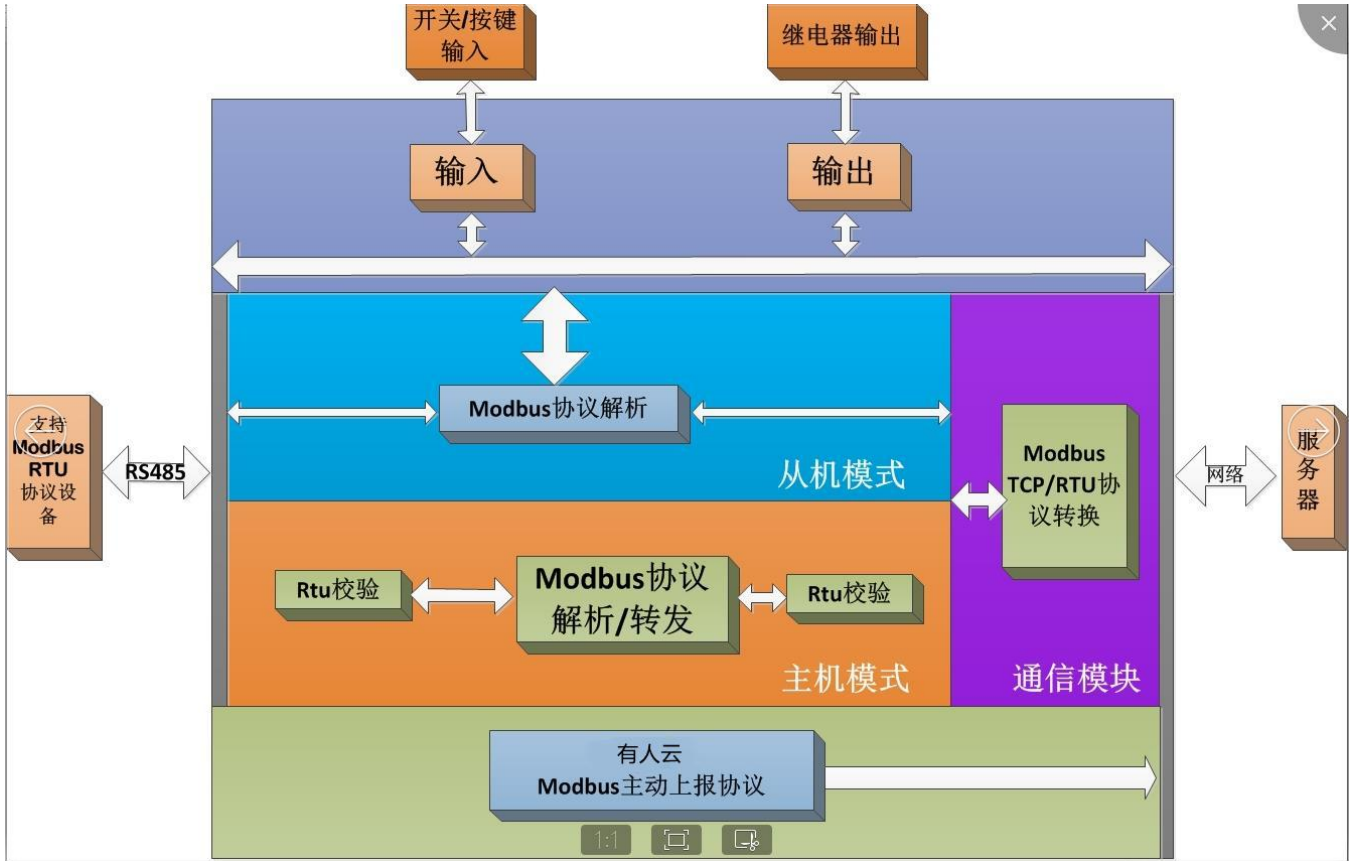
注意：DI 相关功能寄存器都为只读寄存器。

3.1.2. 电平检测

寄存器地址范围：32~35 (0x0020~0x0023)

支持功能码：02 (读离散量输入)、03 (读保持寄存器)

使用方式：使用 Modbus 协议的 02 或 03 功能码读取对应 DI 寄存器值，若使用 02 功能码读取单个 DI 输入，对应 DI 口存在有效输入，寄存器值为 0x01，对应 DI 口无有效输入，寄存器值为默认值 0x00；若使用 02 功能码一次读取多个 DI 输入，返回数据的低 4 位依次对应 DI1-DI4 的状态 (若 DI1 存在有效输入则返回数据 0x01，DI2 存在有效输入则返回数据 0x02，DI3 存在有效输入则返回数据 0x04，DI4 存在有效输入则返回数据 0x08，DI1-DI4 都存在有效输入则返回数据 0x0F，DI1-DI4 都无有效输入则返回数据 0x00)。若使用 03 功能码读取 DI 输入，对应 DI 口存在有效输入，寄存器值为 0xFF00，若对应 DI 口无有效输入，寄存器值为默认值 0x0000；

例：检测第一路输入发送：11 02 00 20 00 01 BA 90

有输入信号返回：11 02 01 01 64 88

无输入信号返回：11 02 01 00 A5 48

检测一到四路输入发送：11 02 00 20 00 04 7A 93

都有输入信号返回：11 02 01 0F 64 88

都无输入信号返回：11 02 01 00 A5 48
 检测第一路输入发送：11 03 00 20 00 01 87 50
 有输入信号返回：11 03 02 FF 00 38 77
 无输入信号返回：11 03 02 00 00 79 87



图 17 电平检测

注意：若使用校验并发送命令省略命令最后两字节 CRC 校验值，软件自动计算 CRC 校验值并添加到末尾。

3.1.3. 按键检测

寄存器地址范围：48~51 (0x0030~0x0033)

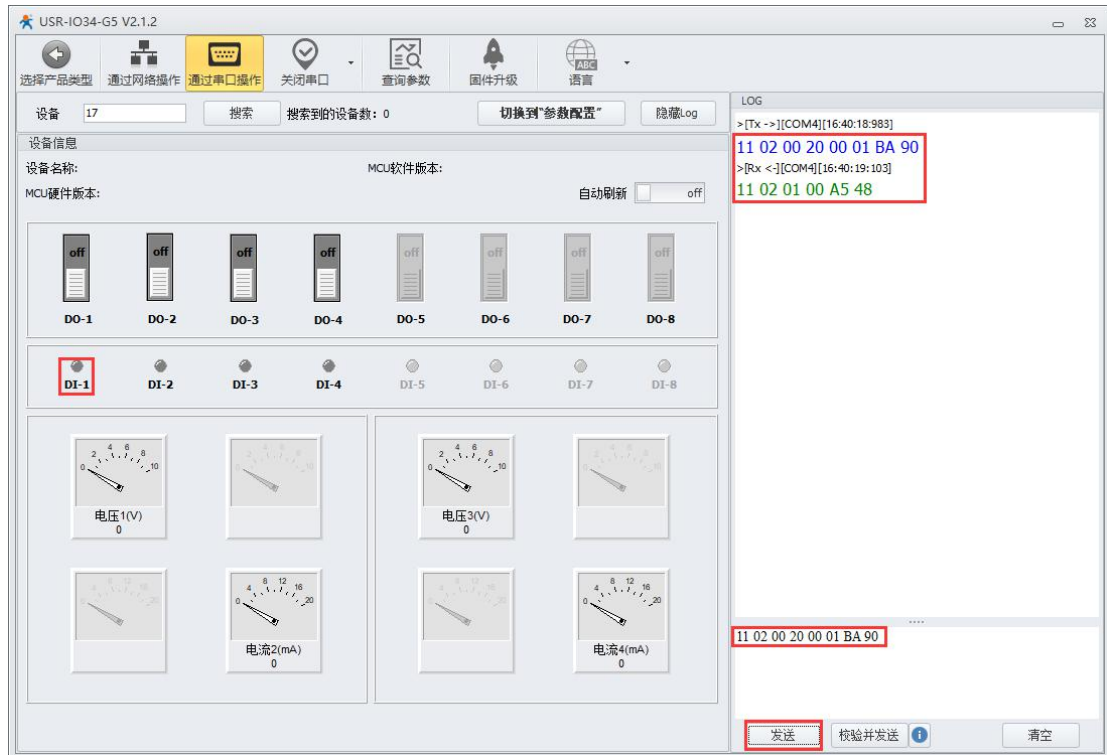
支持功能码：03 (读保持寄存器)、04 (读输入寄存器)

使用方式：使用 Modbus 协议的 03 或 04 功能码读取对应按键寄存器值，若对应 DI 口存在有效输入，而后有效输入断开，寄存器值为 0xFF00，在对应按键寄存器被任意方式读取一次后寄存器值恢复为默认值 0x0000；若对应 DI 口一直无有效输入，寄存器值为默认值 0x0000。

例：检测第一路按键发送：11 03 00 30 00 01 86 95

无按键动作返回：11 03 02 00 00 79 87

有按键动作返回：11 03 02 FF 00 38 77

3.1.4. 脉冲计数

寄存器地址范围：64~67 (0x0040~0x0043)

支持功能码：03 (读保持寄存器)、04 (读输入寄存器)

脉冲计数：使用 Modbus 协议的 03 或 04 功能码读取对应脉冲计数寄存器值，若对应 DI 口存在有效输入，寄存器值加 1，脉冲计数寄存器最大值为 63335，在计数值大于 65535 后将会从 0 开始重新计数，若对应 DI 口一直无有效输入，寄存器值为默认值 0x0000。

注意：脉冲计数不具备滤波功能，检测范围内的脉冲都被认定为有效输入，所以使用脉冲计数功能时要求输入信号稳定，否则可能出现计数值不准确的情况。

例：检测第一路计数发送：11 03 00 40 00 01 87 4E
计数值返回：11 03 02 00 00 79 87

3.2. DO 输出

3.2.1. 接线方式

具体接线方式请参考《USR-IO34 接线工艺说明书》。

注意：DO 输出功能为继电器控制的无源输出，4 路继电器共用一个 COM 端，继电器闭合时 DO 与 COM 端导通，此时 DO 口输出为 COM 端电平状态。

3.2.2. DO 输出状态检测

寄存器地址范围：00~03 (0x0000~0x0003)

支持功能码：01 (读线圈)、03 (读保持寄存器)

使用方式：使用 Modbus 协议的 01 或 03 功能码读取对应 DO 寄存器值，若使用 01 功能码读取单个 DO 输出状态，对应继电器为闭合状态，寄存器值为 0x01，对应继电器为断开状态，寄存器值为默认值 0x00；若使用 01 功能码一次读取多个 DO 输出状态，返回数据的低 4 位依次对应 DO1-DO4 的输出状态（若 DO1 继电器闭合则返回数据 0x01，DO2 继电器闭合则返回数据 0x02，DO3 继电器闭合则返回数据 0x04，DO4 继电器闭合则返回数据 0x08，DO1-DO4 继电器都闭合则返回数据 0x0F，DO1-DO4 继电器都断开则返回数据 0x00）。若使用 03 功能码读取 DO 输出状态，对应 DO 继电器闭合，寄存器值为 0xFF00，若对应 DO 继电器断开，寄存器值为默认值 0x0000；

例：查询第一路继电器输出状态发送：11 01 00 00 00 01 3F 59

闭合状态返回：11 01 01 01 94 88

断开状态返回：11 01 01 00 55 48

查询一到四路继电器输出状态发送：11 01 00 00 00 04 3F 59

都处于闭合状态返回：11 01 01 0F 94 88

都处于断开状态返回：11 01 01 00 55 48

查询第一路继电器输出状态发送：11 03 00 00 00 01 86 9A

闭合状态返回：11 03 02 FF 00 38 77

断开状态返回：11 03 02 00 00 79 87

3.2.3. DO 输出状态控制

寄存器地址范围：00~03 (0x0000~0x0003)

支持功能码：05 (写单个线圈)、0F (写多个线圈)

使用方式：使用 Modbus 协议的 05 或 0F 功能码向对应 DO 寄存器写入数据，写入 0xFF00 控制对应继电器闭合，写入 0x0000 控制对应继电器断开。

例：控制第一路继电器闭合发送：11 05 00 00 FF 00 8E AA

闭合成功返回：11 05 00 00 FF 00 8E AA

控制第一路继电器断开发送：11 05 00 00 00 00 CF 5A

断开成功返回：11 05 00 00 00 00 CF 5A

3.2.4. 输出状态保持

用户可自由设置软件（指令）重启或断电上电后，DO 输出状态是重启或断电前的输出状态还是恢复为默认断开状态。

寄存器地址：182 (0x00B6)

参数值：1 (0x0001) 一直保持：软件（指令）重启或断电上电后的 DO 输出状态仍为软件（指令）重启或断电前的状态。

2 (0x0002) 重启保持，断电不保持：软件（指令）重启后输出状态仍为软件（指令）重启前的状态，断电上电后输出状态恢复为默认断开状态。

3 (0x0003) 一直不保持：软件（指令）重启或断电上电后的 DO 输出状态恢复为默认断开状态。

支持功能码：03（读保持寄存器）、04（读输入寄存器）、0x10（写多个寄存器）

设置后重启生效。

使用方式：使用 Modbus 协议的 10 功能码向掉电保持寄存器写入数据或使用 03 或 04 功能码读取掉电保持寄存器数据，掉电保持寄存器出厂默认值为 0x0002。

3.3. AI 输入

3.3.1. 接线方式

具体接线方式请参考《USR-IO34 接线工艺说明书》。

注意：IO34 系列产品 AI 输入支持电流或电压输入，可根据需求接线但同一路电流电压不可同时接入。

确保 AI 输入值在检测范围内，若超出范围精度无法保证，且可能烧毁器件。

AI 相关功能寄存器都为只读寄存器。

3.3.2. AI 输入检测

电压和电流的计算公式：

模拟量值 = 返回参数值 / 1000。（模拟量值对应的单位为 mA 或者 V）

寄存器地址范围：88~91（0x0058~0x005B，电压采集数据）、96~99（0x0060~0x0063，电流采集数据）

支持功能码：03（读保持寄存器）、04（读输入寄存器）

使用方式：使用 Modbus 协议的 03 或 04 功能码读取对应 AI 寄存器值，若对应 AI 口存在有效输入，寄存器值为对应输入值，若对应 AI 口无有效输入，寄存器值为默认值 0x0000。

例：查询第一路模拟量输入电压值发送：11 03 00 58 00 01 07 49

返回：11 03 02 10 00 74 47

返回数据为：0x1000，表示 4096 mV，即 4.096V。

查询第一路模拟量输入电流值发送：11 03 00 60 00 01 86 84

返回：11 03 02 16 DA F6 7C

返回数据为：0x16DA，表示 5850uA，即 5.85mA。

3.3.3. 模拟量自校准

USR-IO34-LR 支持用户进行模拟量值的自校准，包括四路电压值和四路电流值的校准。

寄存器地址范围：

电压 1 自校准寄存器地址：199~200（0x00C7~0x00C8）

电压 2 自校准寄存器地址：201~202（0x00C9~0x00CA）

电压 3 自校准寄存器地址：203~204（0x00CB~0x00CC）

电压 4 自校准寄存器地址：205~206（0x00CD~0x00CE）

电流 1 自校准寄存器地址：215~216（0x00D7~0x00D8）

电流 2 自校准寄存器地址：217~218（0x00D9~0x00DA）

电流 3 自校准寄存器地址：219~220（0x00DB~0x00DC）

电流 4 自校准寄存器地址：221~222（0x00DD~0x00DE）

支持功能码：03（读保持寄存器）、06（写单个寄存器）、10（写多个寄存器）

使用方式：使用 Modbus 协议的 06 或 10 功能码向对应模拟量自校准寄存器写入数据或使用 03 功能码读取对应模拟量自校准寄存器数据，每个模拟量自校准寄存器占两个寄存器地址，如 0x00C7 和 0x00C8 两个地址为电压 1 模拟量自校准寄存器地址。所有模拟量自校准寄存器出厂默认值均为 10000,10000。

假设前后两个寄存器地址中的值为 **K** 和 **B**，校准公式如下：

校准电压计算公式：电压输出值 = (K/10000) * 原电压输出值 + (B-10000)*10

校准电流计算公式：电流输出值 = (K/10000) * 原电流输出值 + (B-10000)*10

3.4. 条件控制

条件控制功能支持用户自主设置触发 DO 输出变化的条件，使设备使用起来更加灵活，能应用于更多场景。用户只需要根据说明修改条件控制寄存器相关参数，即可实现相对应的功能。

条件控制功能推荐使用设置软件 USR-IO 设置。



图 18 条件控制操作界面图

寄存器地址：142~173（0x008E~00AD）

支持功能码：03（读保持寄存器）、0x10（写多个寄存器）

设置后重启生效。

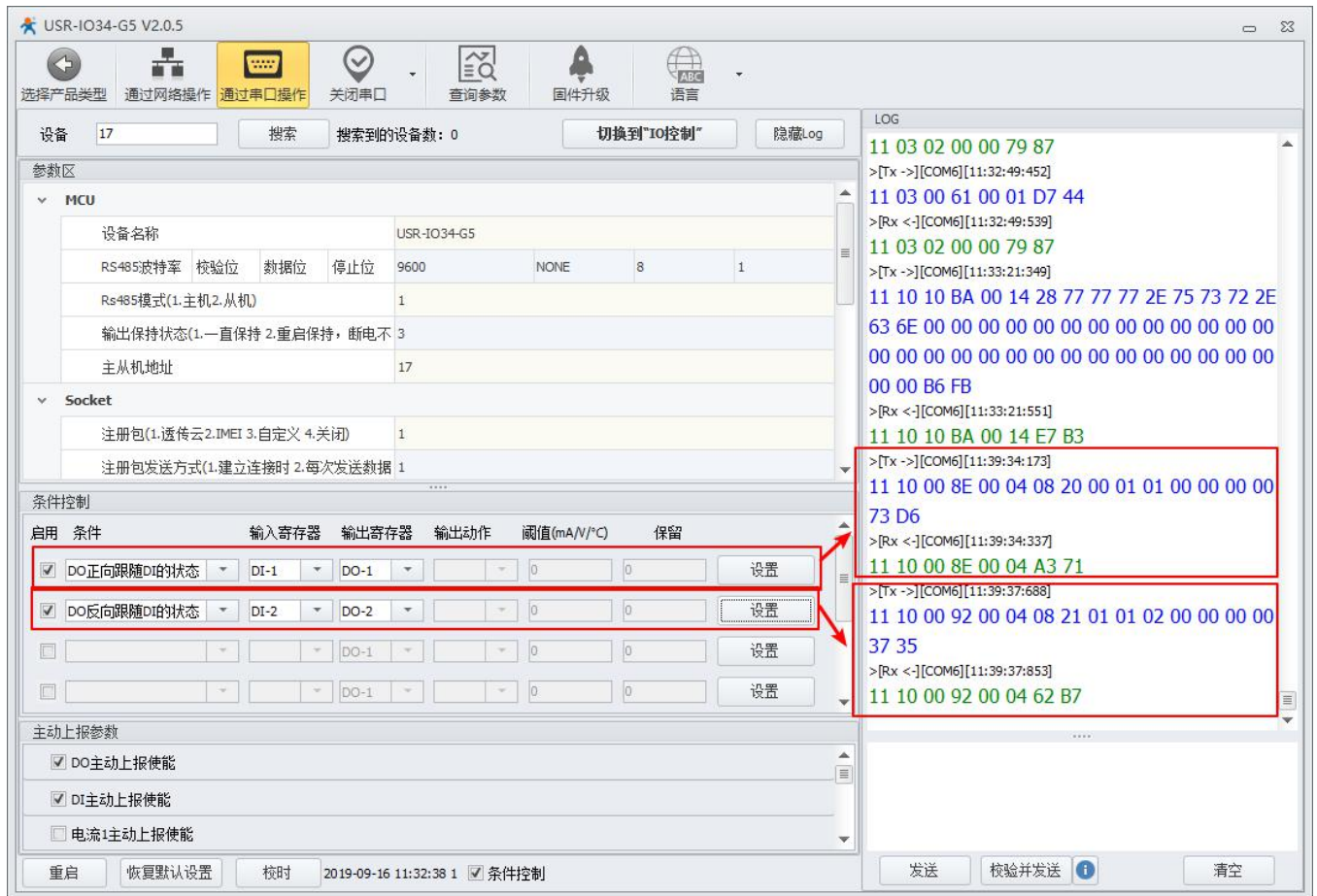
使用方式：使用 Modbus 协议的 10 功能码向逻辑指令寄存器写入数据或使用 03 功能码读取逻辑指令寄存器数据，逻辑指令寄存器出厂默认值全为 0x00。

逻辑指令寄存器共占 32 个寄存器（64 字节），每条条件控制指令占用 4 个寄存器（8 字节），可设置 8

条条件控制指令，两条相邻条件控制指令的起始地址相差 4（如第一条条件控制指令的起始地址为 0x008E，第二条条件控制指令的起始地址为 0x0092，第三条条件控制指令的起始地址为 0x0096，以此类推），条件控制指令占用寄存器内的参数如下：

表 3 条件控制寄存器表

存储内容	输入寄存器	输出寄存器	输出动作	条件	参数 1	参数 2
长度	1 字节	1 字节	1 字节	1 字节	2 字节	2 字节
地址	0,32~63,80~103	0~152	1~3	1~255	根据条件确定	根据条件确定

➤ 输出动作（继电器输出）

- 1 断开
- 2 闭合
- 3 翻转

➤ 条件

- 1 正向输出跟随
 - 2 反向输出跟随
 - 3 大于等于动作
 - 4 小于等于动作
 - 5 定点任务（单次执行）
 - 6 定点任务（循环执行）
 - 7 周期任务（定时执行）
 - 8 周期任务（立即执行）
- 255 按键动作

➤ 控制方式

开关量控制 – DI 开关输入直接控制 DO 输出。

信号量控制 – DI 按键信号控制 DO。按一次键（**按键松开的上升沿，执行**）DO 执行一次动作。

定点控制 – 预设时间控制 DO。到达预设时间 DO 执行一次动作。

周期控制 – 预设周期控制 DO。间隔预设周期 DO 执行一次动作。

详解：

1、正向输出跟随

正向输出跟随使能：条件寄存器值设置为 1；输入寄存器值为 8 路 DI 输入中的 1 路的寄存器地址，输出寄存器值对应 8 路 DO 输出中的 1 路寄存器地址，输出动作、参数 1、参数 2 不起作用。

例：

条件控制寄存器参数设置为：0x20 0x00 0x01 0x01 0x00 0x00 0x00 0x00

现象：DO1 的继电器输出状态与 DI1 的输入状态成正相关，即 DI1 存在有效输入则 DO1 继电器闭合，DI1 无有效输入则 DO1 继电器断开

2、反向输出跟随

反向输出跟随使能：条件寄存器值设置为 2；输入寄存器值对应 8 路 DI 输入中的 1 路的寄存器地址，输出寄存器值对应 8 路输出中的 1 路寄存器的地址，输出动作、参数 1、参数 2 不起作用。

例：

条件控制寄存器参数设置为：0x20 0x00 0x01 0x02 0x00 0x00 0x00 0x00

现象：DO1 的继电器输出状态与 DI1 的输入状态成负相关，即 DI1 存在有效输入则 DO1 继电器断开，DI1 无有效输入则 DO1 继电器闭合。

3、大于等于动作

大于等于动作使能：条件寄存器值设置为 3；输入寄存器值为 4 路电压检测或 4 路电流检测寄存器中的 1 路的寄存器地址，输出寄存器值对应 4 路 DO 输出中的 1 路寄存器地址，输出动作寄存器值可为 1(断开)、2(闭合)、3(翻转)中任意一个，比较阈值寄存器值为设置的电流值或电压值，用来与对应 AI 输入检测到的电压或电流值作比较，预留寄存器不起作用。

例：

条件控制寄存器参数设置为：0x58 0x00 0x01 0x03 0x0F 0xA0 0x00 0x00

现象：当 AI1 电压输入值大于等于比较阈值寄存器值 0x0FA0（4000，即 4.0V）时 DO1 继电器断开。

4、小于等于动作

小于等于动作使能：条件寄存器值设置为 4；输入寄存器值为 4 路电压检测或 4 路电流检测寄存器中的 1 路的寄存器地址，输出寄存器值对应 4 路 DO 输出中的 1 路寄存器地址，输出动作寄存器值可为 1(断开)、2(闭合)、3(翻转)中任意一个，比较阈值寄存器值为设置的电流值或电压值，用来与对应 AI 输入检测到的电压或电流值作比较，预留寄存器不起作用。

例：

条件控制寄存器参数设置为：0x60 0x00 0x02 0x04 0x17 0x70 0x00 0x00

现象：当 AI1 电流输入值小于等于比较阈值寄存器值 0x1770（6000，即 6.0mA）时 DO1 继电器闭合。

5、定点任务（单次执行）

定点任务（单次执行）使能：条件寄存器值设置为 5；输入寄存器值设置为 0x68 固定值，输出寄存器值对应 8 路 DO 输出中的 1 路寄存器地址，输出动作寄存器值可为 1(断开)、2(闭合)、3(翻转)中任意一个，参数 1 与参数 2 为预设时间的 Unix 时间戳，用来与 RTC 时间作比较。

例：

条件控制寄存器参数设置为：0x68 0x00 0x02 0x05 0x60 0x40 0xCB 0xC0

现象：当 RTC 时间到达 2021 年 3 月 4 日 20 时 00 分 00 秒时 DO1 继电器闭合。

6、定点任务（循环执行）

定点任务（循环执行）使能：条件寄存器值设置为 6；输入寄存器值设置为 0x6B 固定值，输出寄存器值对应 8 路 DO 输出中的 1 路寄存器地址，输出动作寄存器值可为 1(断开)、2(闭合)、3(翻转)中任意一个，参数 1 与参数 2 高字节为预设时间（时、分、秒）的 BCD 码，参数 2 低字节的 1~7 位为周一~周日，用来与 RTC 时间作比较。

例：

条件控制寄存器参数设置为：0x6B 0x00 0x02 0x06 0x20 0x00 0x00 0xFE

现象：当到达每天的 20 时 00 分 00 秒时 DO1 继电器闭合。

7、循环任务（定时执行）

循环任务（定时执行）使能：条件寄存器值设置为 7；输入寄存器值设置为 0x6C 固定值，输出寄存器值对应 8 路 DO 输出中的 1 路寄存器地址，输出动作寄存器值可为 1(断开)、2(闭合)、3(翻转)中任意一个，参数 1 为循环周期（s），参数 2 为计时开始时间（时、分）的 BCD 码。

例：

条件控制寄存器参数设置为：0x6C 0x00 0x03 0x07 0x00 0x03 0x20 0x00

现象：以设定日的 20 时 00 分 00 秒时为计时基准时间，每隔 3 秒 DO1 继电器翻转一次。

注意：当设定的开始时间早于当前 RTC 时间时，将以明日的开始时间为计时基准时间。

8、循环任务（立即执行）

循环任务（立即执行）使能：条件寄存器值设置为 8；输入寄存器值设置为 0x6C 固定值，输出寄存器值对应 8 路 DO 输出中的 1 路寄存器地址，输出动作寄存器值可为 1(断开)、2(闭合)、3(翻转)中任意一个，参数 1 为循环周期（s），参数 2 设置为固定值 0xFFFF。

例：

条件控制寄存器参数设置为：0x6C 0x00 0x03 0x08 0x00 0x03 0xFF 0xFF

现象：设备启动后每隔 3 秒 DO1 继电器翻转一次。

注意：定时任务及循环任务皆以 RTC 时间为基准，若长时间未与设备校时，请在关闭定时任务与循环任务或确认校时不会产生 DO 误动作后使用设置软件校时。

9、按键动作

按键动作使能：条件寄存器值设置为 255；输入寄存器值为 8 路 DI 按键输入中的 1 路的寄存器地址，输出寄存器值对应 8 路 DO 输出中的 1 路寄存器地址，输出动作寄存器值可为 1(断开)、2(闭合)、3(翻转)中任意一个，参数 1、参数 2 不起作用。

例：

条件控制寄存器参数设置为：0x30 0x00 0x03 0xFF 0x00 0x00 0x00 0x00

现象：DO1 的继电器输出状态随 DI1 按键输入状态翻转，即 DI1 存在按键输入则 DO1 继电器输出状态与当前状态相反（如继电器当前为闭合状态，DI1 存在按键输入后，继电器变为断开状态，DI1 再次存在按键输入后，继电器变为闭合状态），DI1 无有效输入则 DO1 继电器输出状态不变。

注意：输入寄存器值为 0 时表示关闭该条条件控制；

使用按键动作功能时，对应 DO 输出执行完相应动作，按键寄存器的值将被清空；

当多个条件出现矛盾的结果时，程序将快速执行两次结果，如果正向跟随和反向跟随出现矛盾的结果时，则会出现开闭循环出现的问题，此为正常现象。

3.5. 主动上报

设备支持有人云主动上传协议。可通过开启相应的主动上报功能，使 USR-IO34-CAT1 主动往有人云服务器或者私有服务器上上报 Modbus 协议数据。USR-IO34-CAT1 支持 DO、DI 和模拟量的主动上报。

注意：模拟量主动上报数据与实际电流/电压值的关系，请参考 3.3.2 AI 输入检测一节

3.5.1. DO 主动上报

寄存器地址范围：1280（0x0500）

支持功能码：03（读保持寄存器）、06（写单个寄存器）、10（写多个寄存器）

使用方式：使用 Modbus 协议的 06 或 10 功能码向 DO 主动上报寄存器写入数据或使用 03 功能码读取 DO 主动上报寄存器数据。DO 主动上报寄存器值为 0xFFFF 时开启 DO 主动上报功能，DO 主动上报寄存器值为 0x0000 时关闭 DO 主动上报功能

例：开启 DO 主动上报发送：11 10 05 00 00 01 02 FF FF 3F 20

开启成功返回：11 10 05 00 00 01 03 95

关闭 DO 主动上报发送：11 10 05 00 00 01 02 00 00 3E 90

关闭成功返回：11 10 05 00 00 01 03 95

DO 状态主动上报触发条件：开启 DO 主动上报功能且 DO 状态发生变化。

3.5.2. DI 主动上报

寄存器地址范围：1281 (0x0501)

支持功能码：03 (读保持寄存器)、06 (写单个寄存器)、10 (写多个寄存器)

使用方式：使用 Modbus 协议的 06 或 10 功能码向 DI 主动上报寄存器写入数据或使用 03 功能码读取 DI 主动上报寄存器数据,DI 主动上报寄存器值为 0xFFFF 时开启 DI 主动上报功能,DI 主动上报寄存器值为 0x0000 时关闭 DI 主动上报功能

例：开启 DI 主动上报发送：11 10 05 01 00 01 02 FF FF 3E F1

开启成功返回：11 10 05 01 00 01 52 55

关闭 DI 主动上报发送：11 10 05 01 00 01 02 00 00 3F 41

关闭成功返回：11 10 05 01 00 01 52 55

DI 状态主动上报触发条件：开启 DI 主动上报功能后，且 DI 状态发生变化。

3.5.3. 电压主动上报

电压主动上报使能寄存器地址范围：1283 (0x0503)

电压主动上报与电流主动上报使能共用一个寄存器。支持单路电压/电流主动上报。同一路模拟量只支持选择电压上报或者电流上报。

支持功能码：03 (读保持寄存器)、06 (写单个寄存器)、10 (写多个寄存器)

使用方式：使用 Modbus 协议的 06 或 10 功能码向电压主动上报寄存器写入数据或使用 03 功能码读取电压主动上报寄存器数据。模拟量主动上报寄存器值的高 8 位控制电压主动上报 (如：0x0100 表示开启第一路电压、0x0200 表示开启第二路电压、0x0400 表示开启第三路电压、0x0800 表示开启第四路电压、0x0300 表示开启第一路和 second 路电压主动上报)，低 8 位控制电流主动上报。

例：开启电压 1 主动上报发送：11 10 05 03 00 01 02 01 00 3F 33

开启成功返回：11 10 05 03 00 01 F3 95

关闭电压 1 主动上报发送：11 10 05 03 00 01 02 00 00 3E A3

关闭成功返回：11 10 05 03 00 01 F3 95

电压主动上报共有两种上报类型，范围触发上报和变化值触发上报。

电压主动上报类型寄存器地址范围：1312 (0x0520) ~1315 (0x0523)

电压主动上报与电流主动上报类型共用四个寄存器，四个寄存器分别对应四路电压/电流主动上报类型。

支持功能码：03 (读保持寄存器)、06 (写单个寄存器)、10 (写多个寄存器)

使用方式：使用 Modbus 协议的 06 或 10 功能码向电压主动上报类型寄存器写入数据或使用 03 功能码读取电压主动上报类型寄存器数据。电压主动上报类型寄存器值为 0x01 时为变化值触发上报，为 0x02 时为范围触发上报。

例：选择电压 1 变化值触发上报发送：11 10 05 20 00 01 02 00 01 F8 30

开启成功返回：11 10 05 20 00 01 02 5F

选择电压 1 范围触发上报发送：11 10 05 20 00 01 02 00 02 B8 31

关闭成功返回：11 10 05 20 00 01 02 5F

选择电压 2 变化值触发上报发送：11 10 05 21 00 01 02 00 01 F9 E1

开启成功返回：11 10 05 21 00 01 53 9F

选择电压 2 范围触发上报发送：11 10 05 21 00 01 02 00 02 B9 E0

关闭成功返回：11 10 05 21 00 01 53 9F

选择电压 3 变化值触发上报发送：11 10 05 22 00 01 02 00 01 F9 D2

开启成功返回: 11 10 05 22 00 01 A3 9F

选择电压 3 范围触发上报发送: 11 10 05 22 00 01 02 00 02 B9 D3

关闭成功返回: 11 10 05 22 00 01 A3 9F

选择电压 4 变化值触发上报发送: 11 10 05 23 00 01 02 00 01 F8 03

开启成功返回: 11 10 05 23 00 01 F2 5F

选择电压 4 范围触发上报发送: 11 10 05 23 00 01 02 00 02 B8 02

关闭成功返回: 11 10 05 23 00 01 F2 5F

电压 1 范围触发上报:

电压 1 范围触发上报寄存器地址范围: 1520~1522 (0x05F0~0x05F2)

支持功能码: 03 (读保持寄存器)、06 (写单个寄存器)、10 (写多个寄存器)

使用方式: 使用 Modbus 协议的 06 或 10 功能码向电压 1 范围触发上报寄存器写入数据或使用 03 功能码读取电压 1 范围触发上报寄存器数据。电压 1 范围触发上报寄存器共占 3 个寄存器, 1520 (0x05F0) 寄存器为上报范围选择, 寄存器值为 0x01 时电压 1 的值在设定范围内主动上报数据, 为 0x02 时电压 1 的值在设定范围外主动上报数据; 1521 (0x05F1) 寄存器值为设定范围的最低电压值; 1522 (0x05F2) 寄存器值为设定范围的最高电压值。

上报触发条件: 开启电压 1 主动上报使能且选择电压 1 范围触发上报。当电压 1 的值由“非上报范围”达到“上报范围”, 将上报一次当前电压 1 的状态。

注意: 仅当电压 1 由“非上报范围”变化为“上报范围”会上报数据, 若之后一直处于“上报范围”也不会再次上报, 若再次进入“非上报范围”后又进入“上报范围”会再次上报数据; 以下电压范围触发上报同理。

电压 1 变化值触发上报:

电压 1 变化值触发上报寄存器地址范围: 1728 (0x06C0)

支持功能码: 03 (读保持寄存器)、06 (写单个寄存器)

使用方式: 使用 Modbus 协议的 06 功能码向电压 1 变化值触发上报寄存器写入数据或使用 03 功能码读取电压 1 变化值触发上报寄存器数据。电压 1 变化值触发上报寄存器的值为设定的触发主动上报的最小变化值。

上报触发条件: 开启电压 1 主动上报使能且选择电压 1 变化值触发上报。当电压 1 值的变化量达到设定的最小变化值, 将上报一次当前电压 1 的状态。

注意: 开启变化值触发上报后第一次采集到的电压 1 的值为基准值, 当电压 1 值的变化量达到最小变化量, 执行主动上报后, 上报值为新的基准值; 以下电压变化值触发上报同理。

电压 2 范围触发上报:

电压 2 范围触发上报寄存器地址范围: 1544~1546 (0x0608~0x060A)

支持功能码: 03 (读保持寄存器)、06 (写单个寄存器)、10 (写多个寄存器)

使用方式: 使用 Modbus 协议的 06 或 10 功能码向电压 2 范围触发上报寄存器写入数据或使用 03 功能码读取电压 2 范围触发上报寄存器数据。电压 2 范围触发上报寄存器共占 3 个寄存器, 1544 (0x0608) 寄存器为上报范围选择, 寄存器值为 0x01 时电压 2 的值在设定范围内主动上报数据, 为 0x02 时电压 2 的值在设定范围外主动上报数据; 1545 (0x0609) 寄存器值为设定范围的最低电压值; 1546 (0x060A) 寄存器值为设定范围的最高电压值。

上报触发条件: 开启电压 2 主动上报使能且选择电压 2 范围触发上报。当电压 2 的值由“非上报范围”达到“上报范围”, 将上报一次当前电压 2 的状态。

电压 2 变化值触发上报:

电压 2 变化值触发上报寄存器地址范围：1729 (0x06C1)

支持功能码：03 (读保持寄存器)、06 (写单个寄存器)

使用方式：使用 Modbus 协议的 06 功能码向电压 2 变化值触发上报寄存器写入数据或使用 03 功能码读取电压 2 变化值触发上报寄存器数据。电压 2 变化值触发上报寄存器的值为设定的触发主动上报的最小变化值。

上报触发条件：开启电压 2 主动上报使能且选择电压 2 变化值触发上报。当电压 2 值的变化量达到设定的最小变化值，将上报一次当前电压 2 的状态。

电压 3 范围触发上报：

电压 3 范围触发上报寄存器地址范围：1568~1570 (0x0620~0x0622)

支持功能码：03 (读保持寄存器)、06 (写单个寄存器)、10 (写多个寄存器)

使用方式：使用 Modbus 协议的 06 或 10 功能码向电压 3 范围触发上报寄存器写入数据或使用 03 功能码读取电压 3 范围触发上报寄存器数据。电压 3 范围触发上报寄存器共占 3 个寄存器，1568 (0x0620) 寄存器为上报范围选择，寄存器值为 0x01 时电压 3 的值在设定范围内主动上报数据，为 0x02 时电压 3 的值在设定范围外主动上报数据；1569 (0x0621) 寄存器值为设定范围的最低电压值；1570 (0x0622) 寄存器值为设定范围的最高电压值。

上报触发条件：开启电压 3 主动上报使能且选择电压 3 范围触发上报。当电压 3 的值由“非上报范围”达到“上报范围”，将上报一次当前电压 3 的状态。

电压 3 变化值触发上报：

电压 3 变化值触发上报寄存器地址范围：1730 (0x06C2)

支持功能码：03 (读保持寄存器)、06 (写单个寄存器)

使用方式：使用 Modbus 协议的 06 功能码向电压 3 变化值触发上报寄存器写入数据或使用 03 功能码读取电压 3 变化值触发上报寄存器数据。电压 3 变化值触发上报寄存器的值为设定的触发主动上报的最小变化值。

上报触发条件：开启电压 3 主动上报使能且选择电压 3 变化值触发上报。当电压 3 值的变化量达到设定的最小变化值，将上报一次当前电压 3 的状态。

电压 4 范围触发上报：

电压 4 范围触发上报寄存器地址范围：1592~1594 (0x0638~0x063A)

支持功能码：03 (读保持寄存器)、06 (写单个寄存器)、10 (写多个寄存器)

使用方式：使用 Modbus 协议的 06 或 10 功能码向电压 3 范围触发上报寄存器写入数据或使用 03 功能码读取电压 4 范围触发上报寄存器数据。电压 4 范围触发上报寄存器共占 3 个寄存器，1592 (0x0638) 寄存器为上报范围选择，寄存器值为 0x01 时电压 4 的值在设定范围内主动上报数据，为 0x02 时电压 4 的值在设定范围外主动上报数据；1593 (0x0639) 寄存器值为设定范围的最低电压值；1594 (0x063A) 寄存器值为设定范围的最高电压值。

上报触发条件：开启电压 4 主动上报使能且选择电压 4 范围触发上报。当电压 4 的值由“非上报范围”达到“上报范围”，将上报一次当前电压 4 的状态。

电压 4 变化值触发上报：

电压 4 变化值触发上报寄存器地址范围：1731 (0x06C3)

支持功能码：03 (读保持寄存器)、06 (写单个寄存器)

使用方式：使用 Modbus 协议的 06 功能码向电压 4 变化值触发上报寄存器写入数据或使用 03 功能码读取电压 4 变化值触发上报寄存器数据。电压 4 变化值触发上报寄存器的值为设定的触发主动上报的最小变化值。

上报触发条件：开启电压 4 主动上报使能且选择电压 4 变化值触发上报。当电压 4 值的变化量达到设定的最小变化值，将上报一次当前电压 4 的状态。

3.5.4. 电流主动上报

电流主动上报使能寄存器地址范围：1283（0x0503）

电压主动上报与电流主动上报使能共用一个寄存器。支持单路电压/电流主动上报。同一路模拟量只支持选择电压上报或者电流上报。

支持功能码：03（读保持寄存器）、06（写单个寄存器）、10（写多个寄存器）

使用方式：使用 Modbus 协议的 06 或 10 功能码向电流主动上报寄存器写入数据或使用 03 功能码读取电流主动上报寄存器数据。模拟量主动上报寄存器值的高 8 位控制电压主动上报，低 8 位控制电流主动上报（如：0x0001 表示开启第一路电流、0x0002 表示开启第二路电流、0x0004 表示开启第三路电流、0x0008 表示开启第四路电流、0x0003 表示开启第一路和第二路电流主动上报）。

例：开启电压 1 主动上报发送：11 10 05 03 00 01 02 00 01 FF 63

开启成功返回：11 10 05 03 00 01 F3 95

关闭电压 1 主动上报发送：11 10 05 03 00 01 02 00 00 3E A3

关闭成功返回：11 10 05 03 00 01 F3 95

电流主动上报共有两种上报类型，范围触发上报和变化值触发上报。

电流主动上报类型寄存器地址范围：1312（0x0520）~1315（0x0523）

电压主动上报与电流主动上报类型共用四个寄存器，四个寄存器分别对应四路电流/电压主动上报类型。

支持功能码：03（读保持寄存器）、06（写单个寄存器）、10（写多个寄存器）

使用方式：使用 Modbus 协议的 06 或 10 功能码向电流主动上报类型寄存器写入数据或使用 03 功能码读取电流主动上报类型寄存器数据。电流主动上报类型寄存器值为 0x01 时为变化值触发上报，为 0x02 时为范围触发上报。

例：选择电流 1 变化值触发上报发送：11 10 05 20 00 01 02 00 01 F8 30

开启成功返回：11 10 05 20 00 01 02 5F

选择电流 1 范围触发上报发送：11 10 05 20 00 01 02 00 02 B8 31

关闭成功返回：11 10 05 20 00 01 02 5F

选择电流 2 变化值触发上报发送：11 10 05 21 00 01 02 00 01 F9 E1

开启成功返回：11 10 05 21 00 01 53 9F

选择电流 2 范围触发上报发送：11 10 05 21 00 01 02 00 02 B9 E0

关闭成功返回：11 10 05 21 00 01 53 9F

选择电流 3 变化值触发上报发送：11 10 05 22 00 01 02 00 01 F9 D2

开启成功返回：11 10 05 22 00 01 A3 9F

选择电流 3 范围触发上报发送：11 10 05 22 00 01 02 00 02 B9 D3

关闭成功返回：11 10 05 22 00 01 A3 9F

选择电流 4 变化值触发上报发送：11 10 05 23 00 01 02 00 01 F8 03

开启成功返回：11 10 05 23 00 01 F2 5F

选择电流 4 范围触发上报发送：11 10 05 23 00 01 02 00 02 B8 02

关闭成功返回：11 10 05 23 00 01 F2 5F

电流 1 范围触发上报：

电流 1 范围触发上报寄存器地址范围：1523~1525（0x05F3~0x05F5）

支持功能码：03（读保持寄存器）、06（写单个寄存器）、10（写多个寄存器）

使用方式：使用 Modbus 协议的 06 或 10 功能码向电流 1 范围触发上报寄存器写入数据或使用 03 功能码读取电流 1 范围触发上报寄存器数据。电流 1 范围触发上报寄存器共占 3 个寄存器，1523（0x05F3）寄存器为上报范围选择，寄存器值为 0x01 时电流 1 的值在设定范围内主动上报数据，为 0x02 时电流 1 的值在设定范围外主动上报数据；1524（0x05F4）寄存器值为设定范围的最小电流值；1525（0x05F5）寄存器值为设定范围的最大电流值。

上报触发条件：开启电流 1 主动上报使能且选择电流 1 范围触发上报。当电流 1 的值由“非上报范围”达到“上报范围”，将上报一次当前电流 1 的状态。

注意：仅当电流 1 由“非上报范围”变化为“上报范围”会上报数据，若之后一直处于“上报范围”也不会再次上报，若再次进入“非上报范围”后又进入“上报范围”会再次上报数据；以下电流范围触发上报同理。

电流 1 变化值触发上报：

电流 1 变化值触发上报寄存器地址范围：1744（0x06D0）

支持功能码：03（读保持寄存器）、06（写单个寄存器）

使用方式：使用 Modbus 协议的 06 功能码向电流 1 变化值触发上报寄存器写入数据或使用 03 功能码读取电流 1 变化值触发上报寄存器数据。电流 1 变化值触发上报寄存器的值为设定的触发主动上报的最小变化值。

上报触发条件：开启电流 1 主动上报使能且选择电流 1 变化值触发上报。当电流 1 值的变化量达到设定的最小变化值，将上报一次当前电流 1 的状态。

注意：开启变化值触发上报后第一次采集到的电流 1 的值为基准值，当电流 1 值的变化量达到最小变化量，执行主动上报后，上报值为新的基准值；以下电流变化值触发上报同理。

电流 2 范围触发上报：

电流 2 范围触发上报寄存器地址范围：1547~1549（0x060B~0x060D）

支持功能码：03（读保持寄存器）、06（写单个寄存器）、10（写多个寄存器）

使用方式：使用 Modbus 协议的 06 或 10 功能码向电流 2 范围触发上报寄存器写入数据或使用 03 功能码读取电流 2 范围触发上报寄存器数据。电流 2 范围触发上报寄存器共占 3 个寄存器，1547（0x060B）寄存器为上报范围选择，寄存器值为 0x01 时电流 2 的值在设定范围内主动上报数据，为 0x02 时电流 2 的值在设定范围外主动上报数据；1548（0x060C）寄存器值为设定范围的最小电流值；1549（0x060D）寄存器值为设定范围的最大电流值。

上报触发条件：开启电流 2 主动上报使能且选择电流 2 范围触发上报。当电流 2 的值由“非上报范围”达到“上报范围”，将上报一次当前电流 2 的状态。

电流 2 变化值触发上报：

电流 2 变化值触发上报寄存器地址范围：1745（0x06D1）

支持功能码：03（读保持寄存器）、06（写单个寄存器）

使用方式：使用 Modbus 协议的 06 功能码向电流 2 变化值触发上报寄存器写入数据或使用 03 功能码读取电流 2 变化值触发上报寄存器数据。电流 2 变化值触发上报寄存器的值为设定的触发主动上报的最小变化值。

上报触发条件：开启电流 2 主动上报使能且选择电流 2 变化值触发上报。当电流 2 值的变化量达到设定的最小变化值，将上报一次当前电流 2 的状态。

电流 3 范围触发上报：

电流 3 范围触发上报寄存器地址范围：1571~1573（0x0623~0x0625）

支持功能码：03（读保持寄存器）、06（写单个寄存器）、10（写多个寄存器）

使用方式: 使用 Modbus 协议的 06 或 10 功能码向电流 3 范围触发上报寄存器写入数据或使用 03 功能码读取电流 3 范围触发上报寄存器数据。电流 3 范围触发上报寄存器共占 3 个寄存器, 1571 (0x0623) 寄存器为上报范围选择, 寄存器值为 0x01 时电流 3 的值在设定范围内主动上报数据, 为 0x02 时电流 3 的值在设定范围外主动上报数据; 1572 (0x0624) 寄存器值为设定范围的最小电流值; 1573 (0x0625) 寄存器值为设定范围的最大电流值。

上报触发条件: 开启电流 3 主动上报使能且选择电流 3 范围触发上报。当电流 3 的值由“非上报范围”达到“上报范围”, 将上报一次当前电流 3 的状态。

电流 3 变化值触发上报:

电流 3 变化值触发上报寄存器地址范围: 1746 (0x06D2)

支持功能码: 03 (读保持寄存器)、06 (写单个寄存器)

使用方式: 使用 Modbus 协议的 06 功能码向电流 3 变化值触发上报寄存器写入数据或使用 03 功能码读取电流 3 变化值触发上报寄存器数据。电流 3 变化值触发上报寄存器的值为设定的触发主动上报的最小变化值。

上报触发条件: 开启电流 3 主动上报使能且选择电流 3 变化值触发上报。当电流 3 值的变化量达到设定的最小变化值, 将上报一次当前电流 3 的状态。

电流 4 范围触发上报:

电流 4 范围触发上报寄存器地址范围: 1595~1597 (0x063B~0x063D)

支持功能码: 03 (读保持寄存器)、06 (写单个寄存器)、10 (写多个寄存器)

使用方式: 使用 Modbus 协议的 06 或 10 功能码向电流 3 范围触发上报寄存器写入数据或使用 03 功能码读取电流 4 范围触发上报寄存器数据。电流 4 范围触发上报寄存器共占 3 个寄存器, 1595 (0x063B) 寄存器为上报范围选择, 寄存器值为 0x01 时电流 4 的值在设定范围内主动上报数据, 为 0x02 时电流 4 的值在设定范围外主动上报数据; 1596 (0x063C) 寄存器值为设定范围的最小电流值; 1597 (0x063D) 寄存器值为设定范围的最大电流值。

上报触发条件: 开启电流 4 主动上报使能且选择电流 4 范围触发上报。当电流 4 的值由“非上报范围”达到“上报范围”, 将上报一次当前电流 4 的状态。

电流 4 变化值触发上报:

电流 4 变化值触发上报寄存器地址范围: 1747 (0x06D3)

支持功能码: 03 (读保持寄存器)、06 (写单个寄存器)

使用方式: 使用 Modbus 协议的 06 功能码向电流 4 变化值触发上报寄存器写入数据或使用 03 功能码读取电流 4 变化值触发上报寄存器数据。电流 4 变化值触发上报寄存器的值为设定的触发主动上报的最小变化值。

上报触发条件: 开启电流 4 主动上报使能且选择电流 4 变化值触发上报。当电流 4 值的变化量达到设定的最小变化值, 将上报一次当前电流 4 的状态。

3.6. 工作模式

IO 系列产品支持两种工作模式, 分别为主机模式与从机模式。产品在网络端和 RS485 端均默认工作在从机模式, 接收到非本机地址的数据会将数据丢弃。

3.6.1. 主机模式



图 19 主机模式数据流向图

在主机模式下，服务器除可以与网络 IO 设备通信外还可以与 485 网络上的 Modbus 设备通信（非主机地址的 Modbus 数据将会转发到 485 接口下的从机设备）；485 网络上的 Modbus 设备也可以直接与网络 IO 设备进行通信。

3.6.2. 从机模式

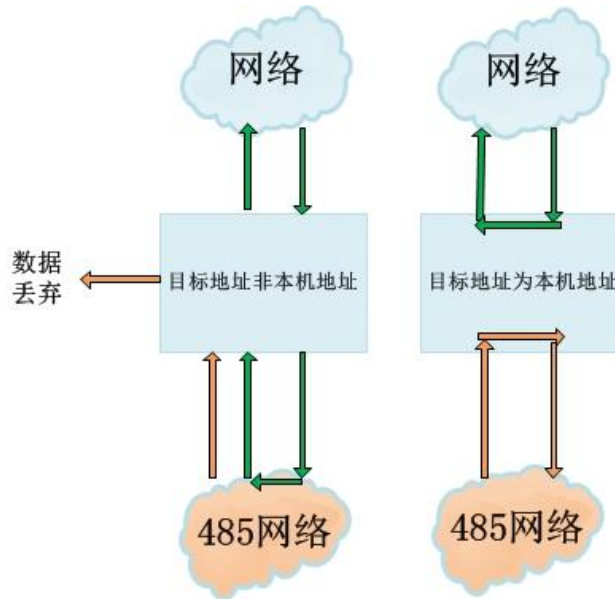

图 20 从机模式数据流向图

在从机模式下，网络 IO 设备可直接与服务器通信也可以直接与 485 网络上面的设备通信，但此时服务器不可以与 485 网络上面的其它设备通信。

3.7. 固件升级

USR-IO34-CAT1 支持通过 485 串口和远程 FTP 进行固件升级，针对 USR-IO34-CAT1 已经无法正常启动或

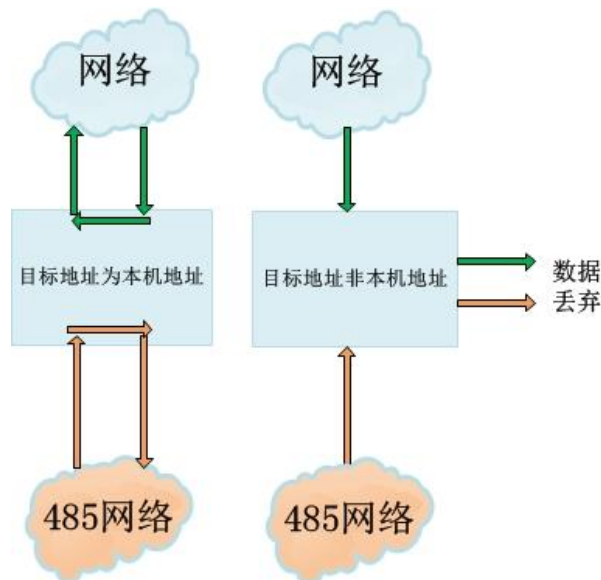
设备功能更新时使用。用户使用串口进行固件升级前需同技术支持沟通获取升级固件。

3.7.1. FTP 远程升级

1. 打开 USR-IO 设置软件。
2. 将工作模式寄存器参数修改为 2(firmware upgrade)，开始固件升级。
3. 等待串口打印升级信息，设备自动下载固件。
4. 下载完成，固件自动更新，此时 WORK 指示灯快速闪烁。
5. 设备重启，WORK 灯恢复正常闪烁则表示固件升级完毕。

3.7.2. 串口升级

1. 将设备串口与 PC 连接后打开 USR-IO 设置软件，点击固件升级。
2. 选择 RS485 对应的串口号以及固件的路径。
3. 点击“开始升级”按钮。
4. 按住设备 reload 按键，重启给设备上电。WORK 指示灯进入快速闪烁，设备开始固件升级。（上电后 WORK 灯进入快速闪烁，即可松开 reload 按键）
5. 设置软件提示完成升级，断电重启，固件升级完毕。



图 21 开始升级



图 22 升级完成

3.8. 串口

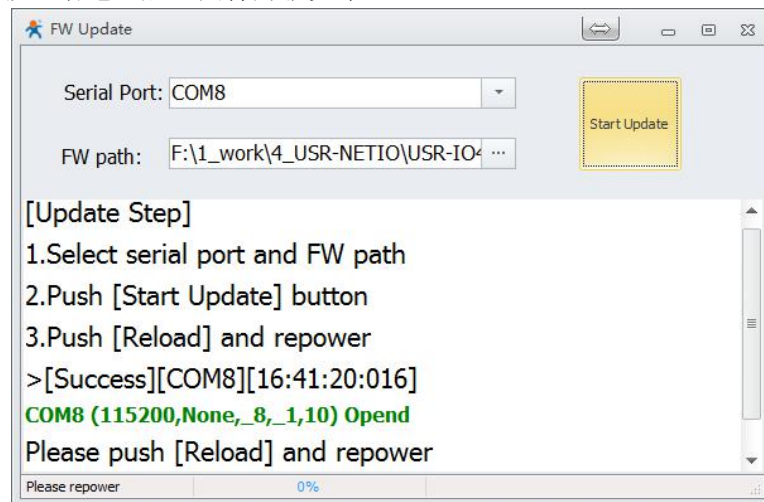
3.8.1. 基本参数

表 4 串口基本参数

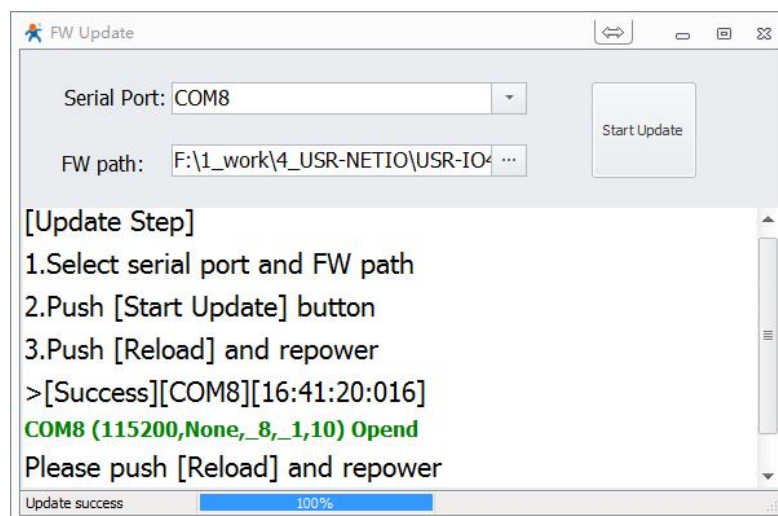
项目	参数
波特率	300~230400
数据位	7,8
停止位	1,2
校验位	NONE(无校验位) EVEN(偶校验) ODD(奇校验)

3.8.2. 设置方式

串口参数共占 2 个寄存器。协议长度为 4 个字节，具体协议内容如下，举例的数值为 HEX 格式：

表 5 波特率存储协议

名称	波特率	位数参数
字节数	3	1
说明	三个字节表示一个波特率值，高位在前	不同的 bit 来表示不同的含义，见附表
举例 (115200,N,8,1)	01 C2 00	03
举例 (9600,N,8,1)	00 25 80	03

表 6 串口参数位 bit 含义说明

位号	说明	值	描述
1:0	数据位选择	10	7 位数据位
		11	8 位数据位
2	停止位	0	1 位停止位
		1	2 位停止位
5:4:3	校验位类型	000	不使能校验位（无校验）
		001	ODD 奇校验
		011	EVEN 偶校验
7:6	无定义	00	请写 0

3.9. 其它说明

3.9.1. 远程服务器功能

用户可通过修改远程服务器相关寄存器参数，使 USR-IO34-CAT1 连接远程服务器。

1. 模块上电，修改设置软件参数区中远程连接地址、tcp 远程连接端口。
2. 重启模块，使用户设置生效。
3. 登陆远程服务器，打开相应的端口。
4. 等待设备 NET 指示灯常亮，设备连接到远程服务器。
5. 在服务器端发送 Modbus 指令控制设备并接收设备返回信息。



图 23 连接远程服务器示意图

3.9.2. 状态指示灯

USR-IO34-CAT1 的状态指示灯有 POWER、WORK、NET。

表 7 指示灯状态

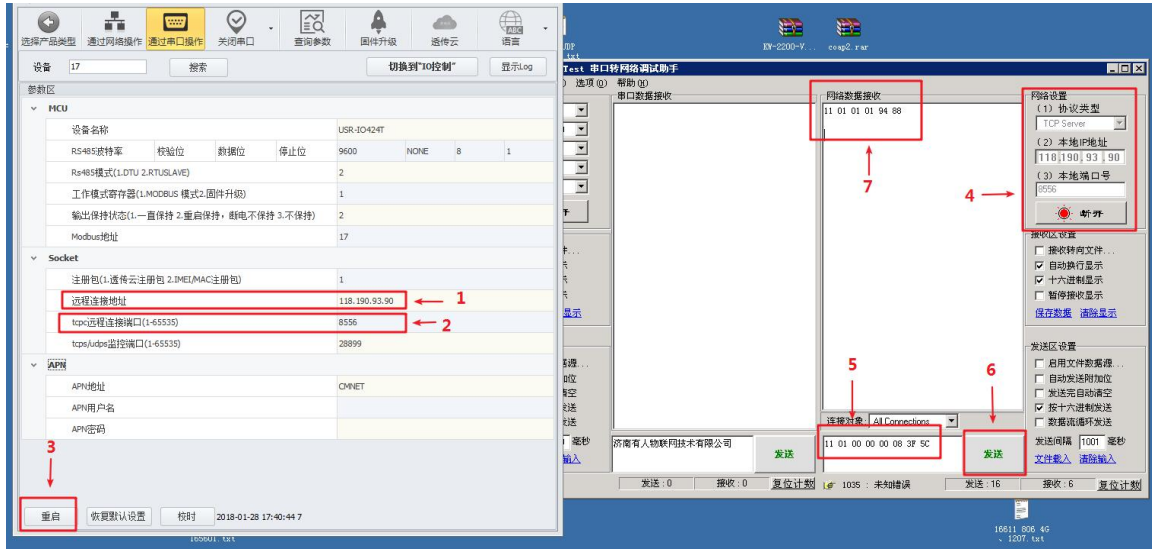
指示灯名称	指示功能	状态
POWER	电源指示灯	电源工作常亮
WORK	系统运行工作指示灯	系统运行后每 1s 亮灭一次 固件升级中每 0.2s 亮灭一次
NET	网络状态指示灯	4G: 闪烁四次
LINK	socket 连接指示灯	socket 连接上远程服务器后常亮

3.9.3. 硬件恢复出厂设置

通过操作 Reload 键可恢复出厂设置。上电状态下，长按 Reload 键 3~15 秒后松开，可将设备参数恢复至出厂参数。未到 3 秒或超出 15 秒则认为误操作，不做处理。

3.9.4. 网络校时

当设备连接至有人云时，将会在每次启动后的首次成功接入云端及每天的 01 时 01 分 01 秒~01 时 11 分 02 秒中的某一随机时刻进行时间校准。

4. 应用

有人云可以为有人公司有人云也可以为部署在客户私有服务器上面的有人云服务器，客户使用有人公司有人云或者在自己服务器上面部署有人云时，请按照有人云模式操作，当客户使用自己的 Modbus 服务器时请按照非有人云模式操作。

有人云模式设备登录时将会发送有人云登陆注册包；非有人云模式时，客户可以自行选择注册包类型。
示意图：



图 24 从机模式联网应用示意



图 25 主机模式联网应用示意

4.1. 从机模式—有人云

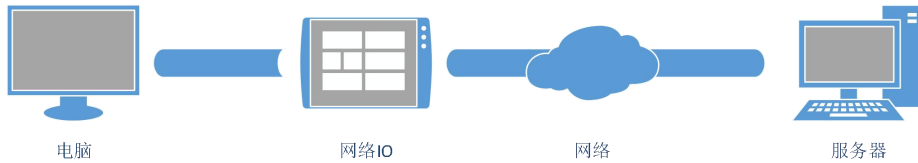
操作流程：

- 1、设置服务器、RS485 模式。

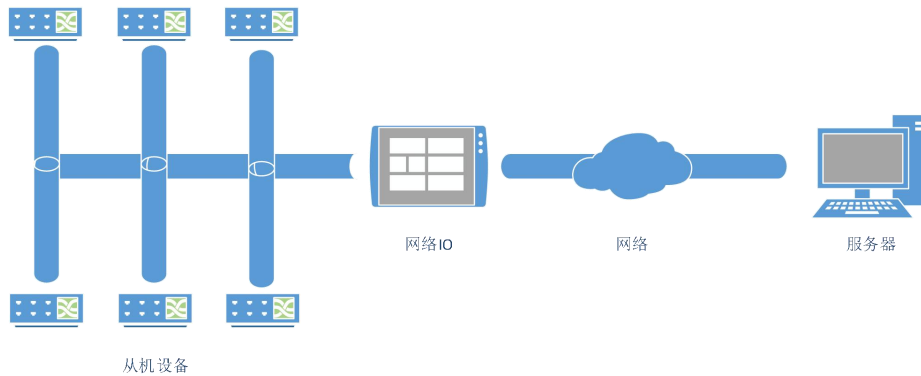
Socket	
注册包(1.透传云2.MAC 3.自定义 4.关闭)	1
注册包发送方式(1.建立连接时 2.每次发送数据时 3.都发送)	1
自定义注册包	www.usr.cn
远程连接地址	cloudio.usr.cn
tcp远程连接端口(1-65535)	15000

图 26 服务器设置

MCU							
设备名称		USR-IO424T					
RS485波特率	校验位	数据位	停止位	9600	NONE	8	1
Rs485模式(1.主机2.从机)				2			

图 27 RS485 模式设置

- (1). 注册包类型设置为 1，表示服务器类型为有人云服务器；服务器地址默认为有人公司有人云登录地址和端口，使用有人公司有人云时不需要重新设置，监控端口不需要修改。
 - (2). RS485 模式设置为 2 从机模式。
 - (3). 设置完成重启即可。
- 2、有人云操作
 - (1). 客户注册有人云账号之后登陆有人云。
 - (2). 选择添加设备，网络 IO，输入设备背面的 IMEI 和 SN，确认添加。
 - (3). 添加从机选择网络 IO 模板即可。
 - (4). 添加之后即可在有人云上面操作此设备。
- 3、串口操作
 - (1). 选择正确的串口号，打开串口，设备默认串口参数为 9600 NONE 8 1。
 - (2). 点击“搜索”，搜索 485 总线上面的设备，也可以直接输入设备 ID 17（0x11 为设备默认地址）。
 - (3). 点击查询参数，或者自动刷新来查询当前设备的参数。
 - (4). 点击 DO 开关操作 DO 输出。

4.2. 从机模式—非有人云

操作流程：

1、设置服务器、RS485 模式

Socket	
注册包(1.透传云2.MAC 3.自定义 4.关闭)	3
注册包发送方式(1.建立连接时 2.每次发送数据时 3.都发送)	1
自定义注册包	www.usr.cn
远程连接地址	user.server.com
tcp远程连接端口(1-65535)	8888

图 28 服务器设置

MCU							
设备名称				USR-IO424T			
RS485波特率	校验位	数据位	停止位	9600	NONE	8	1
Rs485模式(1.主机2.从机)				2			

图 29 RS485 模式设置

- (1). 注册包类型设置为 3，注册包内容为自定义；服务器地址和端口需要为客户自己的服务器地址和端口，监控端口不需要修改。
 - (2). RS485 模式设置为 2 从机模式。
 - (3). 设置完成重启即可。
- 2、服务器操作

设备连接到用户服务器之后会发送一个自定义的注册包，方便客户识别设备，之后的操作客户可以根据 Modbus 协议来对设备进行操作，设备自适应 Modbus RTU/TCP 协议。
- 3、串口操作
 - (1). 选择正确的串口号，打开串口，设备默认串口参数为 9600 NONE 8 1。
 - (2). 点击“搜索”，搜索 485 总线上面的设备，也可以直接输入设备 ID 17（0x11 为设备默认地址）。

- (3). 点击查询参数，或者自动刷新来查询当前设备的参数。
- (4). 点击 DO 开关操作 DO 输出。

4.3. 主机模式—有人云

操作流程：

1、设置服务器、RS485 模式

Socket	
注册包(1.透传云2.MAC 3.自定义 4.关闭)	1
注册包发送方式(1.建立连接时 2.每次发送数据时 3.都发送)	1
自定义注册包	www.usr.cn
远程连接地址	cloudio.usr.cn
tcp远程连接端口(1-65535)	15000

图 30 服务器设置

MCU								
设备名称					USR-IO424T			
RS485波特率	校验位	数据位	停止位	9600	NONE	8	1	
Rs485模式(1.主机2.从机)				1				

图 31 RS485 模式设置

- (1). 注册包类型设置为 1，表示服务器类型为有人云服务器；服务器地址默认为有人公司有人云登录地址和端口，使用有人公司有人云时不需要重新设置，监控端口不需要修改。
 - (2). RS485 模式设置为 1 主机模式。此时设备会透传非本机地址的 Modbus 数据。
 - (3). 串口参数设置，按照用户的从机设备设置串口参数。
 - (4). 设置完成重启即可。
- 2、有人云操作（同从机模式）
 - (1). 客户注册有人云账号之后登陆有人云。
 - (2). 选择添加设备，网络 IO，输入设备背面的 IMEI 和 SN，确认添加。
 - (3). 添加从机选择网络 IO 模板即可。
 - (4). 添加其他从机设备，设置其他从机的数据点和设备地址。
 - (5). 添加之后即可在有人云上面操作此设备。
 - 3、串口操作

串口参数设置正确之后通过 485 总线将从机设备和网络 IO 连接起来以后，网络下发查询、控制指令即可，地址为网络 IO 地址的数据将被网络 IO 处理，非网络 IO 设备地址的数据将被设备转发。即可通过网络操作其他从机设备。

4.4. 主机模式—非有人云

操作流程：

1、设置服务器、RS485 模式

Socket	
注册包(1.透传云2.MAC 3.自定义 4.关闭)	3
注册包发送方式(1.建立连接时 2.每次发送数据时 3.都发送)	1
自定义注册包	www.usr.cn
远程连接地址	user.server.com
tcp远程连接端口(1-65535)	8888

图 32 服务器设置

MCU								
设备名称					USR-IO424T			
RS485波特率	校验位	数据位	停止位	9600	NONE	8	1	
Rs485模式(1.主机2.从机)				1				

图 33 RS485 模式设置

- (1). 注册包设置为 3，表示注册包内容为自定义；服务器地址和端口需要为客户自己的服务器地址和端口，监控端口不需要修改。
- (2). RS485 模式设置为 1 主机模式。此时设备会透传非本机地址的 Modbus 数据。
- (3). 串口参数设置，按照用户的从机设备设置串口参数。
- (4). 设置完成重启即可。

2、服务器操作

设备连接到用户服务器之后会发送一个自定义的注册包，方便客户识别设备，之后的操作客户可以根据 Modbus 协议来对设备进行操作，设备自适应 Modbus RTU/TCP 协议。

3、串口操作

串口参数设置正确之后通过 485 总线将从机设备和网络 IO 连接起来以后，网络下发查询、控制指令即可，地址为网络 IO 地址的数据将被网络 IO 处理，非网络 IO 设备地址的数据将被设备转发。即可通过网络操作其他从机设备。

5. Modbus 指令

5.1. Modbus 帧

Modbus RTU:



图 34 Modbus RTU 帧

USR-IO34-CAT1 数据请求格式遵循通用 Modbus 帧格式。设备可解析 Modbus RTU 协议并执行相关操作。

Modbus TCP:

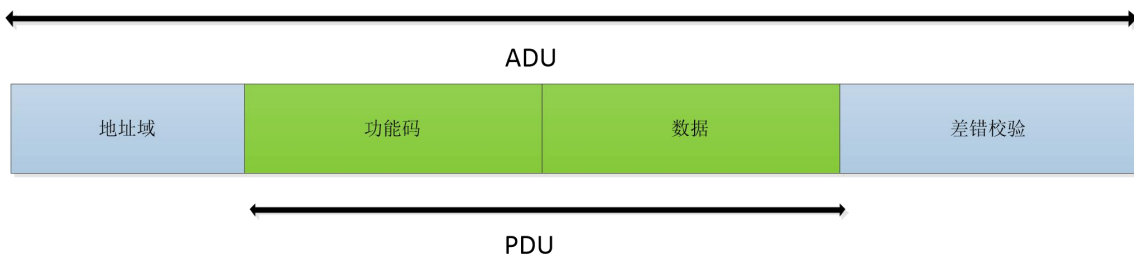

图 35 Modbus TCP 帧

USR-IO34-CAT1 可解析接收到的网络 Modbus TCP 协议数据并转化为 Modbus RTU 协议，从而进行数据处理。也可将设备做主机模式，将 Modbus RTU 协议转换成 Modbus TCP 协议发送往服务器。

5.1.1. 功能码

注意：以下示例遵循 Modbus RTU 协议

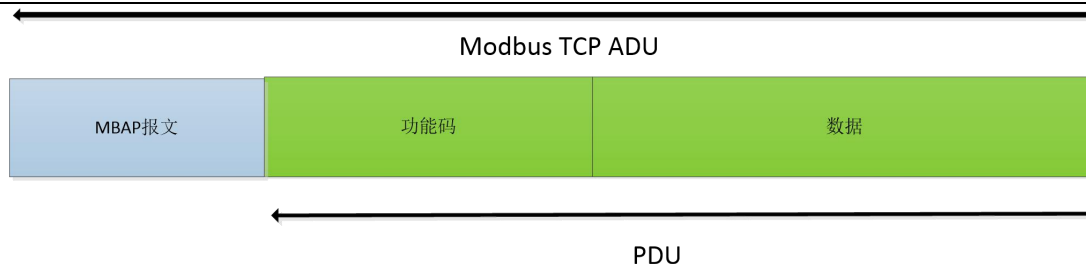
0x01（读线圈寄存器）功能码：

发送：11 01 00 00 00 01 FF 5A（查询第一路继电器输出状态）

从机地址	功能码	起始地址 高位	起始地址 低位	寄存器数 量高位	寄存器数 量低位	CRC 高位	CRC 低位
11	01	00	00	00	01	FF	5A

回复：11 01 01 01 94 88（第一路继电器处于闭合状态）

从机地址	功能码	返回字节 数	数据	CRC 高位	CRC 低位
11	01	01	01	94	88

注意：数据个数由寄存器与字节数量决定，以下功能码同理。

0x02（读离散输入寄存器）功能码：

发送：11 02 00 20 00 01 BA 90（查询第一路电平输入状态）

从机地址	功能码	起始地址 高位	起始地址 低位	寄存器数 量高位	寄存器数 量低位	CRC 高位	CRC 低位
11	02	00	20	00	01	BA	90

回复：11 02 01 01 64 88（第一路存在有效电平输入）

从机地址	功能码	返回字节 数	数据	CRC 高位	CRC 低位
11	02	01	01	64	88

0x03（读保持寄存器）功能码：

发送：11 03 00 20 00 01 87 50（查询第一路电平输入状态）

从机地址	功能码	起始地址 高位	起始地址 低位	寄存器数 量高位	寄存器数 量低位	CRC 高位	CRC 低位
11	03	00	20	00	01	87	50

回复：11 03 02 FF 00 38 77（第一路存在有效电平输入）

从机地址	功能码	返回字节数	数据	数据	CRC 高位	CRC 低位
11	03	02	FF	00	38	77

0x04（读输入寄存器）功能码：

发送：11 04 00 30 00 01 33 55（查询第一路按键输入状态）

从机地址	功能码	起始地址高位	起始地址低位	寄存器数量高位	寄存器数量低位	CRC 高位	CRC 低位
11	04	00	30	00	01	33	55

回复：11 04 02 FF 00 39 03（第一路存在有效按键输入）

从机地址	功能码	返回字节数	数据	数据	CRC 高位	CRC 低位
11	04	02	FF	00	39	03

0x05（写单个线圈寄存器）功能码：

发送：11 05 00 00 FF 00 8E AA（闭合第一路继电器）

从机地址	功能码	起始地址高位	起始地址低位	数据高位	数据低位	CRC 高位	CRC 低位
11	05	00	00	FF	00	8E	AA

回复：11 05 00 00 FF 00 8E AA（第一路继电器闭合成功）

从机地址	功能码	起始地址高位	起始地址低位	数据高位	数据低位	CRC 高位	CRC 低位
11	05	00	00	FF	00	8E	AA

0x06（写单个保持寄存器）功能码：

发送：11 06 00 B0 00 01 4B 7D（更改 485 模式为主机模式）

从机地址	功能码	起始地址高位	起始地址低位	数据高位	数据低位	CRC 高位	CRC 低位
11	06	00	B0	00	01	4B	7D

回复：11 06 00 B0 00 01 4B 7D（更改成功）

从机地址	功能码	起始地址高位	起始地址低位	数据高位	数据低位	CRC 高位	CRC 低位
11	06	00	B0	00	01	4B	7D

0x0F（写多个线圈寄存器）功能码：

发送：11 0F 00 00 00 04 01 0F 7F 9E（闭合四路继电器）

从机地	功能码	起始地	起始地	寄存器	寄存器	数据字	数据	CRC 高	CRC 低
-----	-----	-----	-----	-----	-----	-----	----	-------	-------

址	址高位	址低位	数量高位	数量低位	节数	位	位
11	0F	00	00	04	01	0F	9E

回复：11 0F 00 00 00 04 56 98（四路继电器闭合成功）

从机地址	功能码	起始地址高位	起始地址低位	寄存器数量高位	寄存器数量低位	CRC 高位	CRC 低位
11	0F	00	00	00	04	56	98

0x10（写多个保持寄存器）功能码：

发送：11 10 00 B0 00 01 02 00 01 B0 60（闭合第一路继电器）

从机地址	功能码	起始地址高位	起始地址低位	寄存器数量高位	寄存器数量低位	数据字节数	数据高位	数据低位	CRC 高位	CRC 低位
11	10	00	B0	00	01	02	00	01	B0	60

回复：11 10 00 B0 00 01 02 BE（第一路继电器闭合成功）

从机地址	功能码	起始地址高位	起始地址低位	寄存器数量高位	寄存器数量低位	CRC 高位	CRC 低位
11	10	00	B0	00	01	4B	7D

5.2. 寄存器分配

USR-IO34-CAT1 寄存器使用说明：

- 寄存器的基地址为 0x0000。
- 寄存器表格中，MCU 参数和通信模块参数必须块操作,不可拆分操作。
- 配套设置软件 USR-IO 采用 UTF-8 编码格式。
- 寄存器存储 16 进制数据，写入什么读出什么。

表 8 Modbus 寄存器分配表

寄存器地址	寄存器内容	参数说明	适用功能码
设备 I/O			
0x0000~0x0003	开关量输出	0xFF00 表示 ON, 0x0000 表示 OFF 位 1 表示 ON, 位 0 表示 OFF	0x01、0x05、 0x0F
0x0020~0x0023	开关量输入	位 1 表示 ON, 位 0 表示 OFF	0x02
0x0030~0x0033	按键输入	按键检测，读取一次清零	0x03、0x04
0x0040~0x0043	脉冲计数	计数范围 0~0xFFFF，满后清零	0x03、0x04
0x0058	电压 1 检测	0-10V 电压检测	0x03、0x04
0x0059	电压 2 检测	0-10V 电压检测	0x03、0x04
0x005A	电压 3 检测	0-10V 电压检测	0x03、0x04
0x005B	电压 4 检测	0-10V 电压检测	0x03、0x04
0x0060	电流 1 检测	4-20mA 电流检测	0x03、0x04
0x0061	电流 2 检测	4-20mA 电流检测	0x03、0x04

0x0062	电流 3 检测	4-20mA 电流检测	0x03、0x04
0x0063	电流 4 检测	4-20mA 电流检测	0x03、0x04
MCU 参数			
0x0068~0x0069	时间戳	当前时间戳	0x03、0x04
0x006A~0x006C	年, 月, 日, 小时, 分, 秒	年、月、日、小时、分、秒的格式为 Bcd 码, 如 [0x18,0x01,0x01,0x08,0x24,0x56] 代表 2018 年 1 月 1 日 08 点 24 分 56 秒	0x03、0x04、0x10
0x006D	星期	0x0001-0x0007 代表星期 1-7	0x03、0x04
0x008E~0x0091	条件控制指令 1	<u>参考条件控制</u>	0x03、0x04、0x10
0x0092~0x0095	条件控制指令 2		
0x0096~0x0099	条件控制指令 3		
0x009A~0x009D	条件控制指令 4		
0x009E~0x00A1	条件控制指令 5		
0x00A2~0x00A5	条件控制指令 6		
0x00A6~0x00A9	条件控制指令 7		
0x00AA~0x00AD	条件控制指令 8		
0x00AE~0x00AF	RS485 串口	<u>参考串口设置</u>	0x03、0x04、0x10
0x00B0	RS485 模式	主机模式 (0x0001) 从机模式 (0x0002)	0x03、0x04 0x06、0x10
0x00B1	Modbus 地址	从机地址 (0x0001~0x00FD)	0x03、0x04 0x06、0x10
0x00B2	工作模式	Modbus 模式 (0x0001) 固件升级 (0x0002)	0x03、0x04 0x06、0x10
0x00B3	全局参数设置	默认 (0x0000)、重启 (0x0001)、恢复用户默认设置 (0x0002)、恢复有人默认设置 (0x5555)、将当前参数存为用户默认设置 (0xAAAA)	0x03、0x04 0x06、0x10
0x00B4	MCU 软件版本	0x0112 - 表示版本 V1.1.2	0x03、0x04
0x00B5	MCU 硬件版本	0x0110 - 表示版本 V1.1	0x03、0x04
0x00B6	重启状态	一直保持 (0x0001) 重启保持, 断电不保持 (0x002) 一直不保持 (0x0003)	0x03、0x04 0x06、0x10
0x00C7~0x00C8	电压 1 自校准	设备电压 1 自校准接口	0x03、0x04 0x06、0x10
0x00C9~0x00CA	电压 2 自校准	设备电压 2 自校准接口	0x03、0x04 0x06、0x10
0x00CB~0x00CC	电压 3 自校准	设备电压 3 自校准接口	0x03、0x04 0x06、0x10
0x00CD~0x00CE	电压 4 自校准	设备电压 4 自校准接口	0x03、0x04

			0x06、0x10
0x00D7~0x00D8	电流 1 自校准	设备电流 1 自校准接口	0x03、0x04 0x06、0x10
0x00D9~0x00DA	电流 2 自校准	设备电流 2 自校准接口	0x03、0x04 0x06、0x10
0x00DB~0x00DC	电流 3 自校准	设备电流 3 自校准接口	0x03、0x04 0x06、0x10
0x00DD~0x00DE	电流 4 自校准	设备电流 4 自校准接口	0x03、0x04 0x06、0x10
0x00E7~0x00EA	PIN 码	字符串类型，4-8 位数字值	0x03、0x04、 0x10
0x0500	DO 主动上报开关	0xFFFF 表示开，0x0000 表示关	0x03、0x04 0x06、0x10
0x0501	DI 主动上报开关	0xFFFF 表示开，0x0000 表示关	0x03、0x04 0x06、0x10
0x0503	电压/电流 主动上报开关	0x0100、0x0200、0x0400、0x0800 分别表示单独开电压 1-4 主动上报 0x0001、0x0002、0x0004、0x0008 分别表示单独开电流 1-4 主动上报 上诉值相加所得到的值表示同时开 启多路主动上报，0x0000 表示全关 不支持同时开启 电压 1 和电流 1、电压 2 和电流 2 电压 3 和电流 3、电压 4 和电流 4	0x03、0x04 0x06、0x10
0x0520	AI-1 主动上报类型选择	1 表示变化上报，2 表示范围上报	0x03、0x04 0x06、0x10
0x0521	AI-2 主动上报类型选择	1 表示变化上报，2 表示范围上报	0x03、0x04 0x06、0x10
0x0522	AI-3 主动上报类型选择	1 表示变化上报，2 表示范围上报	0x03、0x04 0x06、0x10
0x0523	AI-4 主动上报类型选择	1 表示变化上报，2 表示范围上报	0x03、0x04 0x06、0x10
0x05F0~0x05F2	电压 1 范围上报参数	0x05F0: 1 表示范围内上报，2 表 示范围外上报 0x05F1 写入小电压 0x05F2 写入大电压	0x03、0x04 0x10
0x05F3~0x05F5	电流 1 范围上报参数	0x05F3: 1 表示范围内上报，2 表 示范围外上报 0x05F4 写入小电流值 0x05F5 写入大电流值	0x03、0x04 0x10
0x0608~0x060A	电压 2 范围上报参数	0x0608: 1 表示范围内上报，2 表 示范围外上报 0x0609 写入小电压	0x03、0x04 0x10

		0x060A 写入大电压	
0x060B~0x060D	电流 2 范围上报参数	0x060B: 1 表示范围内上报, 2 表示范围外上报 0x060C 写入小电流值 0x060D 写入大电流值	0x03、0x04 0x10
0x0620~0x0622	电压 3 范围上报参数	0x0620: 1 表示范围内上报, 2 表示范围外上报 0x0621 写入小电压 0x0622 写入大电压	0x03、0x04 0x10
0x0623~0x0625	电流 3 范围上报参数	0x0623: 1 表示范围内上报, 2 表示范围外上报 0x0624 写入小电流值 0x0625 写入大电流值	0x03、0x04 0x10
0x0638~0x003A	电压 4 范围上报参数	0x0638: 1 表示范围内上报, 2 表示范围外上报 0x0639 写入小电压 0x063A 写入大电压	0x03、0x04 0x10
0x063B~0x003D	电流 4 范围上报参数	0x063B: 1 表示范围内上报, 2 表示范围外上报 0x063C 写入小电流值 0x063D 写入大电流值	0x03、0x04 0x10
0X06C0	电压 1 上报触发变化值	默认值为 1000 表示变化 1V 触发主动上报	0x03、0x04 0x06、0x10
0X06C1	电压 2 上报触发变化值	默认值为 1000 表示变化 1V 触发主动上报	0x03、0x04 0x06、0x10
0X06C2	电压 3 上报触发变化值	默认值为 1000 表示变化 1V 触发主动上报	0x03、0x04 0x06、0x10
0X06C3	电压 4 上报触发变化值	默认值为 1000 表示变化 1V 触发主动上报	0x03、0x04 0x06、0x10
0X06D0	电流 1 上报触发变化值	默认值为 1000 表示变化 1mA 触发主动上报	0x03、0x04 0x06、0x10
0X06D1	电流 2 上报触发变化值	默认值为 1000 表示变化 1mA 触发主动上报	0x03、0x04 0x06、0x10
0X06D2	电流 3 上报触发变化值	默认值为 1000 表示变化 1mA 触发主动上报	0x03、0x04 0x06、0x10
0X06D3	电流 4 上报触发变化值	默认值为 1000 表示变化 1mA 触发主动上报	0x03、0x04 0x06、0x10
0X06F0	电压 1 变化基准值	电压 1 最新上报值	0x03、0x04
0X06F1	电压 2 变化基准值	电压 2 最新上报值	0x03、0x04
0X06F2	电压 3 变化基准值	电压 3 最新上报值	0x03、0x04
0X06F3	电压 4 变化基准值	电压 4 最新上报值	0x03、0x04
0X0700	电流 1 变化基准值	电流 1 最新上报值	0x03、0x04
0X0701	电流 2 变化基准值	电流 2 最新上报值	0x03、0x04

0X0702	电流 3 变化基准值	电流 3 最新上报值	0x03、0x04
0X0703	电流 4 变化基准值	电流 4 最新上报值	0x03、0x04
通信模块参数			
0x1000~0x100A	APN 地址	字符串格式, 0x00 为结束标志	0x03、0x04、 0x10
0x100B~0x1015	APN 用户名	字符串格式, 0x00 为结束标志	0x03、0x04、 0x10
0x1016~0x1020	APN 密码	字符串格式, 0x00 为结束标志	0x03、0x04、 0x10
0x1043	远程连接注册包	有人云 (1)、IMEI (2) 自定义 (3)、关闭 (4)	0x03、0x04 0x06、0x10
0x1055~0x1074	TCPC 远程连接地址	远程服务器地址	0x03、0x04、 0x10
0x1075	TCPC 远程连接端口	远程服务器地址端口	0x03、0x04 0x06、0x10
0x1088~0x1097	设备名称	字符串格式, 0x00 为结束标志	0x03、0x04、 0x10
0x1098	模块软件版本	0x0103 - 表示版本 V1.0.3	0x03、0x04
0x1099	模块硬件版本	0x0110 - 表示版本 V1.1	0x03、0x04
0x10BA~0x10CD	自定义注册包	字符串格式, 0x00 为结束标志	0x03、0x04、 0x10
0x10CE	注册包发送方式	连接时发送 (1)、随数据发送 (2)	0x03、0x04 0x06、0x10

6. 联系方式

公 司：济南有人物联网技术有限公司

地 址：山东省济南市历下区茂岭山三号路与规划路交叉口中欧校友大厦 13 层

网 址：<http://www.usr.cn>

客户支持中心：<http://IM.usr.cn>

邮 箱：sales@usr.cn

电 话：4000-255-652 或者 0531-88826739

有人愿景：成为工业物联网领域的生态型企业

企业文化：有人在认真做事

产品理念：简单 可靠 价格合理

有人信条：天道酬勤 厚德载物 共同成长 积极感恩

7. 免责声明

本文档提供有关 USR-IO34-CAT1 系列产品的信息，本文档未授予任何知识产权的许可，并未以明示或暗示，或以禁止发言或其它方式授予任何知识产权许可。除在其产品的销售条款和条件声明的责任之外，我公司概不承担任何其它责任。并且，我公司对本产品的销售和/或使用不作任何明示或暗示的担保，包括对产品的特定用途适用性，适销性或对任何专利权，版权或其它知识产权的侵权责任等均不作担保。本公司可能随时对产品规格及产品描述做出修改，恕不另行通知。

8. 更新历史

2021-03-16 版本 V1.0.0 建立。

2021-08-25 版本 V1.0.1 调整插图顺序。

2021-11-26 版本 V1.0.2 修改有人云平台插图。